京城日報

婦人公論　九月號　三十日發賣

社會問題としての 隣のラヂオ
(一)ラヂオのみかは――高畠素之
(二)徳孤ならず必ず隣あり――高島米峰
(三)家庭が市場・安息所なる限り――小川未明
(四)避けずに馴れること――矢部謙次郎
(五)「隣のラヂオ」は社會問題でない――權田保之助

聖貧に就て　常人の眼の附き得ぬ生活をした者はどんな者か――柳宗悦
新歸朝者の眼に映つた日本婦人――稻毛詛風
數學の出來ない子供の導き方――上野陽一
謎の支那問題――山川菊榮
死の誘惑
死を求む――谷崎精二
殉死の心――三津木貞子
自殺中止――安居良光
生の訂正――別所悌一
ノラとヘレンの悲劇――青野季吉
新しき學校參觀――原田實
今月の問題――吉野作造
市川猿之助――邦枝完二
化粧と僕――中川一政
傑作西條八十――(二)三都の女――岡本一平
愚人の唄――正宗白鳥
夜曲ホ長調――久米正雄
未開な風景――中條百合子
伏せられた札――塚原健二郎
題現――谷崎潤一郎
生活と料理――秋山 背話――土師・三井
化粧品の分析――高一鐵一郎
失敗と成功
大原女の服装から――今關川・松平俊子――小口みち子
羽織の藝術(美容講座)――ミス・ユタカ
全國名物漬物調――河井醉茗
花占の頁
疫痢の手當(心臟問答)――竹内薫兵
父戀し母戀し
母の幽靈――加宮貴一
不幸な母――城しづか
父の追憶――吉屋信子
父の日――國木田みどり
一つの不幸――水木京太
洋樂講座――野村光一
革命の二婦人――古莊國雄
黑い繪具――原阿佐緒
女の觀た芥川さん
返さない五十錢――佐佐木房子
芥川さん略描――岡本かの子
草葉の蔭の苦笑――高群逸枝
追悼――三宅やす子
あの頃・この頃――宇野千代
男女と左利右利――左手は惡い物にもある。無害の證據也――富田精
憂鬱な愛人――の懺悔に際して――松岡譲
地球の老い――オールドミスの生理と心理――正木不如丘
結婚生活に入るに際して
(一)世の非難に應へる――徳田秋聲
(二)自ら俎上に上る――山田順子

定價七十錢　送料二錢
東京丸ビル七階　振替東京三四三番
中央公論社

朝鮮自動車研究所

本所ハ無經驗者ヲ責任ヲ以テ專技優秀ナル運轉手ニ養成シ入所ノ際ヘ御申込下サイ入物試驗ニ合格セシ者ハ即時入所ヲ許ス　生徒本位ニテ學費最モ低廉其修業成績抜群他所ト比較セヨ　秋季試驗ハ本所生徒合格率七割以上ナリ

京城府岡崎町八番地古市町停留所前
朝鮮自動車研究所

範模　全乳　王子職員御用　朝鮮御用病院
名物　リンゴ　カステラ　大田　忠佐　中田
太正塚肥料主場　東亞牧場　(電話二五一番)

おいしいのみもの
カルピス
居ながらの避暑法
一滴山の涼を追ひ
又一滴海の快を叫ぶ
六倍の冷水に溶かしたカルピスを毎日召し上ることは最も簡單な銷夏法です

宮田の自轉車

品が良くて値の安い
登録商標
ギヤヱム號
時代の要求に應じ多量生産に依り優良品の廉價提供を期して新たに賣出したる最も御徳用な自轉車であります
京城　ツヅキ商會
電話本局三一三二番

盜難保險附　盜まれても代車を差上げる

東京丸之内
株式會社
日本興業銀行
總裁　小野英二郎

新學期開始十月十一日
校内生――晝間部夜間部　豫科二期　本科二期　高等科一期　生徒募集
校舍大擴張　定員壹萬一千名
財團法人　電機學校　東京神田錦町
特殊通信教授――校外生部講習生部　豫科本科――入學隨時　規則申込次第送附

中學校に行けない小學卒業生の讀む
早稻田中學講義

秋の新學年がはじまります。くわしい見本は申込次第送ります

講義錄の一冊四百頁内外　學費其他一年半十八冊完結　毎月一圓廿錢

小學から中學へ――學問は順序を追うて進まなければ役に立ちません。まづ凡ての基礎となる中學教育を修めて後に專門の知識が本當に分るやうになるのです。この講義は中學校で教へる凡ての課目を網羅し、一年半の短かい時日に自宅獨學で中學全科卒業の力がつく日本一の最も信用あり、最も完全な講義錄です。雜誌を讀む間に本講義を讀めばそれだけ確實な知識が得られて立身の基となります。

政治經濟講義・法律講義・文學講義・商業講義・女學講義　以上講義錄も新學年開始す　見本進呈す

發行所　早稻田大學出版部　東京・牛込　電話牛込三四五・三四六

天下一品
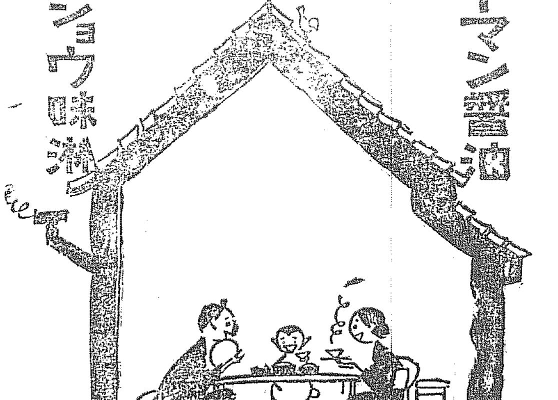

食卓の團欒
キッコウマンとマンジョウがあればこそ
キッコーマン醬油
日本一
マンジョウ味淋

資本金三千萬圓　野田醬油株式會社

白馬印ウヰスキー

眼鏡專門

カタログ進呈
度數正確品質優秀
亂視、處方レンズ迅速製作
眼鏡玉の覇王
プンクタールレンズ特約致しました
獨逸カールツアイスプンクタールレンズ特約
米國AOCクルックスレンズ特約
各眼科病院指定眼鏡店
ライト印高級眼鏡元卸商
大阪市南區鰻谷西ノ町　大學堂本店　振替大阪七三三九四番
本町二丁目　大學堂眼鏡店　電話本局二三七五番　振替京城一一二九番

染料卸商　東華洋行
京城花園町九七
電話本局三九九二番
振替京城一二四〇六番

本店　京城
朝鮮銀行
總裁　鈴木嶋吉
支店出張所
內地　東京、大阪、大阪西區、神戶
朝鮮　釜山、大邱、仁川、平壤、鎭南浦、元山、群山、木浦、淸津、會寧
滿洲　大連、旅順、營口、遼陽、奉天、奉天新市街、鐵嶺、開原、四平街、長春、公主嶺、龍井村、哈爾濱、傅家甸
支那　上海、青島、天津
露領　浦鹽斯德
米國　紐育
右ノ外倫敦、巴里其他內外國要ノ地ニ取引先有之候

報國社天下一品稻扱機　昭和三年式

朝鮮總督府計量器委託販賣
特約店募集（本店又乞支店へ御照會）
報國社　天　芦田本店
農具製造問屋
京城本町二丁目　天　芦田朝鮮支店
電話二六五番・振替京城一五二四五番

瓶の御注文は迷はずに
畑硝子製造所へ
品質本位確實　迅速價格低廉
京城古市町　電話本局七四六番　振替京城一〇三八三番

トリシマ 酉島ポンプ
農林省比較審査　最高甲位
最高甲位入選せるものはみなあるの本條り

合名會社　忽那商店
朝鮮代理店
釜山販賣部　釜山府八幡町一ノ一　電話長一七番
京城支店　京城府本町二丁目　電話本局二二〇番
大邱支店　大邱元町一丁目　電話長六二番
群山出張所　群山町一丁目　電話長一〇〇番
平壤出張所　平壤町五丁目　電話長一七二番
カタログ進呈

クボタ
石油發動機

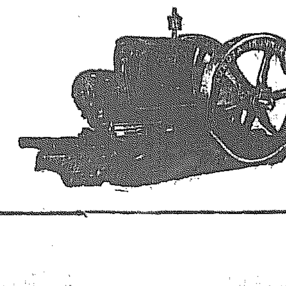

農林省比較審査
最高第一位
發動機中燃料の一番少ない出馬力の一番强大な

商業登記公告
[illegible]
楊平出張所

商業及法人登記公告
[illegible]
京城地方法院

商業及法人登記公告
[illegible]
水原支廳

商業及法人登記公告
[illegible]
開城支廳

商業登記公告
[illegible]
開城支廳

商業登記公告
[illegible]
群山支廳

商業登記公告
[illegible]
黃州出張所

商業登記公告
[illegible]
全州地方法院

終りに近づくにつれ愈よ盛況の朝鮮博
毎日すし詰て全く尻上りの景氣
三井物産社長感心の事

【東京支局特電】暑熱の都にも早くも涼風立ちそめほのかにも秋の近づいた事を感じる樣になつた、我社主催の朝鮮博は終りに近づくにつれいよ／＼人氣を煽りたて每日數萬の觀衆を呑んで尻上りにすばらしい大盛況を見せてゐる、夜分は急に涼しくなつたので夕方より午後十時頃までは場內至る處浴衣がけの人で身動きも出來ぬ賑ひで、中には時めく大官や屈指の實業家等の顏も數へ切れぬ程見受けられる」

◇―◇

十八日午後八時三井物産社長三井守之助氏は涼しい和服姿で同社の常務取締役川村貞次郎氏と共に來場、佐藤理事の案內で巡覽したがさすがに財界の巨頭だけあつて朝鮮物産にひどく眼を向け鮮米をかんで見たり、陶磁器を一つ一つひねくり廻して約一時間にわたり總ての陳列を精細に觀覽し石炭、鐵鑛その他工業製品等は特に丹念に見て鑑識眼の鋭い事をうなづかせた、素朴な朝鮮笠を指さしながら

『この笠で銀座をあるいて見たらどうだらう』

といつたり

『ドイツにさへ桐下駄が出來る時代だ、朝鮮に立派な下駄が出來る樣になつたのも不思議ではない』

など一人で感心し

◇　◇

次いで余興場でヤーサン踊りや妓生の活動寫眞に打ち興じ

『大變な盛況ですすつかり感心させられました、實に偉大な博覽會です、いづれ感想を聞かしていただきませう』

とひどく感激してゐた、なほ[illegible]の離村氏は日清役に參加して偉功をたてた人で觀覽後當時の回想談を試みひどく滿足の體で退場した

兵卒給與改善運動
きのふ首相以下に陳情

【東京電報】現在兵卒給與狀態は一日十五錢月四圓五十錢上等兵が月五圓四十錢となつてゐるがこれ余りに少過ぎると在鄕軍人が中心となり兵卒一人一日五錢づゝの値上げを要求するため、陸軍兵卒給與改善運動同盟を組織し運動の第一着手として右同盟代表は、十九日田中首相、白川陸相以下陸軍の要路に陳情したなほ右同盟の計算では給與を一日五錢增額すれば年五百四十萬圓の豫算額となるといつてゐる

歐米郵便物到着日數

四月一日から歐洲諸國および加奈陀北米方面行郵便物をシベリヤ經由により朝鮮經由で遞送することに改正された結果從前の郵便利用當時に比すれば著しく速達することゝなつたが最近遞信局で調査した郵便到達所要日數は左の通りである

モスコー十一日、ワルソー十二日ベルリンウイーン十三日、ロンドンパリ、ロマベルン、ストツクホルム十四日、マドリード十五日

一分五厘附加の態度を表明
奉天稅捐局で附加稅規程を定む

【奉天十九日發聯合】奉天稅捐局は附加稅課稅細則及び規程九ケ條を各稅捐局署に通達した、右規定第四、第五條によると大連經由外國輸入品賦課稅率は總て二分五厘とし安東營口經由外國輸入品に對して安東、營口海關又は稅捐局の賦課徵收證明なきものは又二分五厘を賦課すること、なほ第七條に特産品および奢侈品の等級表に照し嚴重に徵收すべしと規定し且つ[illegible]品に對して二分五厘賦課の態度を明かにした」

一千萬圓の鐵道公債
大藏省から發表す

【東京電報】大藏省は鐵道公債一千萬圓を發行する旨を發表した

發行價格　百圓につき九十四圓

償還期限　昭和十六年九月一日迄

利率　年五分

佛獨條約歡迎さる
ベルリン諸新聞の論調

【オウエン十九日放送】十七日調印されたフランス、ドイツ通商條約につきベルリンの諸新聞は論評をなして居るが一般の論調はこれを歡迎するに傾いてゐる、モロツコより依然ドイツ人を排斥してゐることを遺憾として居る保守黨のグンエツツ、ツアイツング紙はこの條約よりしてドイツはロカルノ條約ありとはいへ政治上の差等觀を得て居ないと論じてゐる、又ベルリン、ターゲブラツト紙は條約それ自體は歡迎すべきであるがまだ獨逸の掲げる樣な事項は含んでゐないと論じベルゼン、コツリエル紙は今回の條約は兎も角正當な方法への一步であり九月の國際聯盟理事會で各國の外相が商議する時に良き前提となるといつてゐる

秋聲
京城郊外所見

唐生智氏と北京間に完全なる妥協成立す
唐氏の代表と會見の結果

【北京十九日發聯合至急報】唐生智氏代表と北京政府間に完全な妥協が成立した

孫軍は南京を攻略し張敬堯軍は蘇浙をつく
南方の大同團結成らず北軍いよ／＼振ふ

【上海十九日發聯合至急報】北軍は最近の勝利に景氣づき孫傳芳軍は南京を陷れ、張敬堯軍これに策應して江蘇を回復し、更に張氏は浙江を衝く計畫で目下北上した上は孫傳芳氏は張敬堯氏に浙江を與へる契約を結んでゐるとの報は宣傳である、一方南京武漢兩派は妥協進まず南方勢力の統一團結は困難らしい

張氏は十八日北京入り

【北京十八日發】蔣介石下野後の南北政策を決すべき最高會議に列席のため張宗昌氏は十八日夜北京着すべき旨聯絡があつた

白寶山氏ら北軍に投降か
密使を徐州に派し既に盟約說傳はる

【東京電報】（濟南發聯合所着）南軍の馬萬順、白寶山、陳調元等の密使は何れも徐州に至り北軍に投降を約した結果、遠からずこれ等諸將は北軍に歸順するものと一般に觀測されてゐる

南軍各將間に上海の爭奪戰
共産派でも畫策　近く事件勃發か

【上海十八日發】南軍各將間に上海の爭奪が行はれんとして居る共産派でも盛々畫策して居る模樣で近く事件勃發するやも知れない、因に[illegible]は延期の見込である

渤海艦隊を編改す
錦氏を總司令に任命

【東京電報】（外務省着）張宗昌は十八日再び濟南に歸つたが出發に際し支那艦隊に左の如く訓示した

「支那艦隊は近來全く統一節制なく不正行爲を敢てするものさへある、余は北京の命令を奉じ渤海艦隊及び東北艦隊を改め第一第二艦隊とし錦譚司令をして統一せしむるを以て各員は眞面目に努力を要す、若し外人に事を構ふるものあらば直ちに嚴罰に處す可し」

軍費捻出の苦肉策
新たに船舶規則を設定

【東京電報外務省着】蔣介石下野後南京では武漢と南京兩派一體となり北伐すべく呼號し、北伐軍費捻出のため一般船舶規則を設定し小は百噸より大は千噸に至るまで船舶一隻に付二元より五百元までの稅を附加することゝなつたので、外國船舶業者は極端に反對し與に理議を釀すれば暴つて反抗氣勢を示し官憲も大いに閉口してゐるが一方領事團はこの結果通商貿易に妨害を受けるので支那官憲に對し嚴重な警告を發した

二機とも依然消息なし
海軍當局で搜査中　日本漁夫組合も援助

【ホノルル十八日發聯合】オークランドホノルル間ドール懸賞飛行競爭參加四機中十七日中にハワイに到着しなかつた二飛行機フロスト氏操縱の黃金鷲號ゴールデンイーグル號、ペドラー氏操縱ドーラン孃號ミスドーラン號は十八日に至るも依然消息不明で何れも不安の眉をひそめてゐる、目下アメリカ海軍當局は搜索隊を組織し專ら兩機の行方を搜索中であるが十八日オークランド日本人漁夫組合は同組合に屬する百廿隻の漁船を出して搜索隊を援助する旨通告した

ペ機發見さる

【ホノルル十八日發】ミシガン州出身ジエー・エー、ペドラー氏、ミシガン小學校教師ドーラン孃同乘の複葉機は十八日、ワイのカヘナ島に無事到着した

複葉機漂流す

【ホノルル十八日發聯合】アメリカ海軍無線電信局の受けた報告によればハワイ群島中のマウイ島のキーナエ岬に複葉機の殘骸一機漂流してゐるのが發見されたと但し詳細はまだ不明である

チ國陸軍機
東京着は廿四日

【東京電報】八月プラーグを出發したチエツコスロヴアキアのスカウ中佐操縱陸軍機は九日故障の爲モスコーに不時着し修理中のところいよ／＼十八日モスコー發十九日オモスク着廿四日東京着の豫定

歐米中心から支那第一外交へ
各總領事を公使級として萬事主動的にやる

【東京電報】對支外交確立と共に日本は率先して主動的外交を行ふべく在支公使初め各重要地の總領事任命には特に深き注意を拂ひ、殊に今後は南中北各支は割據に等しきに鑑み奉天、天津、上海、漢口等各重要地の總領事は公使級とし奉天の如きは特に公使を駐在せしめ滿蒙における特殊地位の擁護に當たらしむべしとの議論が行政制度審議會に行はれてゐるが、外務省側では右審議會の說は至極同感で支那公使以下各地總領事任命には特に注意を拂ひ奉天總領事の如きは事實上公使の權限以上であり上海各地の總領事も大抵何れも歐米方面に向けた顏ぶれであるが今後はこれを改め支那に向けて遜色なき人を配する方針である

山東の撤兵は最も愼重にする
居留民は安全とはいへぬ　決定は森次官歸來後

【東京電報】山東撤兵問題については來たる二十四日の閣議において一應協議せらるゝことになつてゐるが政府はその方針決定につきなほ愼重の態度を持してゐる卽ち一、南軍は北方軍のため壓迫されて山東方面は目下のところ秩序は維持され居るも南方側が互に提携して北伐を再擧する時期が近いやうにも見られるから山東方面の居留民は未だ絕對安全とは言へない、山東駐屯部隊は除隊を今日まで延期してゐるのであるからこれを撤退するときは直に內地に歸還せしめ同時に駐滿軍の更代兵を派遣せねばならぬ事になるが故にこの間に又も誤解を招く虞れあり

從つて二十四日の閣議では何とも決せず森次官の歸朝報告を待つて更に協議決定するはずである

撤兵などは考慮せぬ
田中首相談

【東京電報】田中首相は十九日午後外務省に登省出淵次官以下と蔣氏下野後の南京上海の情勢につき意見の交換をなしたが新聞記者團に對し撤兵の事は目下考慮してをらぬと語つた

工兵二百名歸還決定
廿一日青島を出發

【東京電報】山東に派遣された姬路第十師團第十工兵大隊工兵二百名は二十一日青島出發歸國に決した右は現地にあつては充分教育し得ぬ爲である

各提案は委員附託
漁業組合第一日午後

全鮮漁業組合聯合協議會第一日の十九日午後二時より開議、各提案につき提出者の理由說明後殆ど委員附託となつたが、おもなるものは左の通りである

▲水産教育施設の件（慶北聯合會外三組合提出）

▲漁村に漁船の避難港を修築せられんことを其筋に要望の件（慶北聯合會外四組合提出）

▲漁獲物の販路調査機關を設置せられたき件（多獅洞組合外一組合提出）

▲漁業組合の出資制度を認め、又必要によりては自ら漁業をなしその他事業に於て營す上同樣の事業を爲し得る樣法令の改正を望む件）東面漁業組合外五組合提出）

▲漁業組合補助規則第四條の金額の制限、補助事業補助範圍を擴張せらるゝ樣改正方要望の件（東面組合外四組合提出）

▲漁業組合の理事者を官選制度に改める件

日銀の定率適用範圍を擴張
既に兩三日來實行　實質的には利下げ

【東京電報】金融恐慌後預金の收縮甚だしきに際し政府および日銀は擔保政策として日銀利下げ說さへ行はるゝに至つたが三土藏相は預金の收縮による資金融通の緩和につき井上日銀總裁と協議の結果日銀行に對する定率適用範圍を擴張することゝなり、その結果

一、國債擔當貸付國債保證手形割引日步は大體公定割引日步一錢六厘

二、國債以外のものを擔保とする貸付並に國債以外のものを保證とする手形割引日步は公定割引日步の一錢八厘程度

と何れも今後の新貸金又は借替に際し引下げをなすに決しすでに兩三日來實行するに至つた、その結果三、市中銀行並に地方銀行は從來よりも約二、三厘方下鞘にて日銀の融通を受ける事となつたもので實質的の利下げに相當するものとされてゐる

刑事講習終る

總督府警察官講習所において開催中の第一回長期刑事講習會生四十八名に對し二十日午前十時終了證書および賞品授與式が擧行されたが右講習は科學搜查を主とした朝鮮では最初のものであるなほ成績優秀にして賞品を授與されるものは左の四氏である

首席　銀盃一個（山田所長より）　船木秀雄

二番　寫眞帖二册（齋藤總督より寄贈のもの）

三番　（同上）　中村芳穗

黨歌募集その他を決定

【東京電報】民政黨々務部會は左の件を決定した

一、黨旗作製の件（地綠色中央に日の丸を置き民政の文字を白拔きとす）

二、黨員章作製の件

三、黨歌懸賞募集の件（七五調一節十行二節一等一名三百圓二等二名百圓宛三等三名五十圓宛）

京城運動具商組合設立協議

過般來組合創立を協議中であつた京城運動具商は十八日午後五時より本町江戶川支店に於て創立協議會を開き左の通り創立委員を決定した　組合長　篠崎半助、幹事（會計）藤野鹿夫、幹事　諸岡源吉、西村源右衞門、鮮于全、組合事務所は京城府南大門通三の一〇六京城運動具商會に置くと

ゼネラルモーター朝鮮進出

ゼネラルモータース社製自動車ビユウイツク、シボレー號日本代理店は三井系列となつてゐたが大阪築港にその分身日本ゼネラルモータース會社工場設置以來三月末日限り同社直營となり朝鮮の販賣も改正して南部（慶南北全南北）中央（京畿、江原、咸南北）西部（平南北、黃海）の三部に販賣網をはり支配人アイビー氏來鮮一手販賣店物色中、中央は京城自動車商會（野々村敬三、松村孝六氏）に決定した、近來自動車の需要旺盛な際ゼネラル、フォードの競爭は益々熾烈となり全鮮に至る處自動車販賣戰が演ぜられる模樣である

大阪上海間試驗飛行
廿五日決行

【大阪電報】延期されてゐた大阪上海試驗飛行は二十五日その一回を決行する事になつた同日午前八時大阪出發九州經由松浦水道直ちに木浦に向つて飛び同日一泊し二十六日木浦發一路上海に向ふ豫定で飛行機はドルニエヴアルで後藤氏操縱であると

森次官哈市出發

【ハルビン十八日發】森次官は東支鐵道管理狀況を視察し露支要路と交歡後、十八日歸朝の途についた

學組設置許可

咸鏡北道鏡城郡鳳岡洞、乾洞、仲鄉洞、乙甫洞の內鳳岡洞、柳洞、吉洞、松坪洞の各洞に十八日より學校組合の設置が許可された

咸鏡線驛長異動

俗厚驛長　後藤幸太郎　文川驛長を命ず

龍山驛助役　木　顯須　俗厚驛長を命ず

文川驛長　向井長次郎　を免ず

人

◇森田茂氏（衆議院議長）十九日午後七時入港の連絡船にて釜山上陸廿日京城入城

◇平山信氏（東京天文臺長）◇木村榮氏（緯度觀測所長）廿日入城

◇若尾璋八氏（新政友會議員）十九日午前十時半官邸に首相を訪ひ挨拶を述べた（東京電報）

◇藤根壽吉氏（滿鐵理事）二十日朝京城通過歸連

◇山田大尉（新任軍參謀）十九日朝赴任

◇佐藤鐵道局參事　十八日午後九時五十五分京城發東上

◇熊本利平氏

益々もめる
三魚市合同問題

馬野府尹其他の熱心な斡旋で京城の三市場乃ち明治町丸鮮、旭町日の丸並に龍山市場はともかく合併を申合せ資本金百圓を以て會社組織の實行にかゝらんとしたが、今回道當局の諒解を得難く、實現が遲れてゐた所へ重役選任問題で龍山側を無視し何等の交涉もないとの理由から龍山市場關係者が憤慨し出し、又復紛糾を見る形勢となりその成行が注目されるに至つた

豆滿江流域も畓の開拓可能

咸北豆滿江流域は從來寒冷なため畓には不適地とされてゐたが鏡城水利組合の工事完成し、同流域の開拓が注目さるゝに至り最近には穩城水利組合（約三千町步）の工事完成し、同流域には二水利組合が出來たので、之れに資金を融通してゐる殖銀では目下同水利組合の工事成績及同江流域狀況視察のため殖銀勸業金融課長が同方面に出張してゐる

蠶絲檢査所愈々實現か
寄附十萬圓ある

蠶繭百萬石計畫の遂行上蠶絲檢査所の設置は總督府に於ても考慮して居たが、豫算の關係上實現に至らず今日に至つた、然し來年度にはこれ非實現を計らんと苦慮中の處片倉製絲所、山十製絲所等の有力なる鮮內製絲業者が檢査所設置に十萬圓の寄附を申出でたので當局も建設費十六萬圓中、殘る六萬圓の支出に止め得ることゝなつた結果、來年度豫算に計上し設置すべく財務當局も此を大體認めて居るらしい、從つて前記の民間寄附十萬圓が確實なものと認定し得るならば實現すべく、場所は多分水原の現蠶業試驗所に併置されると噂されてゐる

局營ホテル業績

鐵道局經營に係る各ホテル京城食堂及食堂車の本年四月以降七月までにおける收入總計は廿九萬二千四百七十六圓九十二錢にて前年に比すると二萬三千七百四圓の增收を示し好成績を擧げて居る而してホテルの宿泊總人員は八千六百五十四人を算し前年に對比すると九十三人の減少である　又ホテル及食堂の宴會利用回數は百六十五回にて十回の減少にも出席人員に於て八千二百四十三人の增加を示してゐる　食事總人員は八千九百九十二人で前年に比し五百三十五人を增したるも外來者食事五千五百九十二人で二百五十人と減少した其の外食堂に於ける食事人員は七萬四千四百二十六人にてこの方は一萬一千四百四十三人の增加を示したことは注目を惹いてゐる

國鐵運輸規程公布

朝鮮國有鐵道運輸規程は八月十八日附府令第八十二號を以て發令されたが十一日より實施されることゝなつた、本規程は從來の運輸規程及信號規程を一括したるもので細則としては別に運輸取扱心得を制定され、從業員の處置並に責任を一層明かにしたものである

綿絲布需要激減

昨年の米作畑作の豐作況を受けたる朝鮮農村も一般財界の不況を反映し更に內地財界の大恐慌によるモラトリアム施行以來一層深刻となり朝鮮農村を潤はす米のごとき數年來になき暴落を來し爲めに極度に購買力の減退を來し朝鮮への如き必需品たる綿絲布類の輸移入の如きも七月末現在に於て昨年に比し二百七十萬二千六百餘圓の減退を示し如何に鮮人間の不景氣であるかを如實に物語つて居る各種類別にこれが昨年との對照消長は左のごとし　單位千圓

種別	本年	前年	減
綿絲布	三、六七〇	五、二四四	一、五七四
生金巾及シーチング	六、九三三	八、五四七	一、六一四
天竺布	二六八	四四七	一七八
白木綿	九八七	一、三〇七	三二九
縞及綾木綿	三四七	三八一	三四
ジーンス綾金巾	二、〇四六	二、一四七	一〇〇

株式

大株短期引跡

大新	七十七圓二（十錢安）
鐘新	百廿二圓六（廿錢安）
久原	四十八圓三（十錢安）
東新	百廿八圓五（廿錢安）

東株短期後場

	寄附	大引	高値	安値
新東	一五六、四	一五六、六	一五六、八	一五六、〇

東京現株

東株	滿鐵	[illegible]
商新	同新	[illegible]
郵船	東拓	[illegible]
日銀	同新	[illegible]
同新	富士紡	[illegible]
朝新	日石	[illegible]
殖取	織毛	[illegible]

期正米

鮮內延べ（十九日前場）

	寄附	大引	高値	安値
▲釜山 八末	[illegible]	[illegible]	[illegible]	[illegible]
九中	[illegible]	[illegible]	[illegible]	[illegible]
九末	[illegible]	[illegible]	[illegible]	[illegible]
十中	[illegible]	[illegible]	[illegible]	[illegible]
出來高	二、四〇〇石			
▲大邱 八末	―	―	―	―
九中	―	―	―	―
九末	[illegible]	[illegible]	[illegible]	[illegible]
十中	[illegible]	[illegible]	[illegible]	[illegible]
出來高	[illegible]			
▲群山 八末	―	―	―	―
九中	―	―	―	―
九末	―	―	―	―
十中	[illegible]	[illegible]	[illegible]	[illegible]
出來高	[illegible]			

各地期米後止

先限▲下關三二、八五▲桑名夕場十一番三三、〇八十二番〇八▲名古屋三二、三七▲金澤三〇、五七▲熊本三三、三二

大阪期米倶合

大阪最終氣配　十六錢（二丁安）

	賣方	買方	取組高（石）
當限	一六	二三	四〇、一〇〇
中限	二三	二三	九三、七〇〇
先限	二七	三三	九一、三〇〇

市況

市中米標準値

丸キ四等米	二九圓四〇
日米館值（百キロ）	二五圓五〇
仁川一等白米	三四圓〇〇

生絲愈々好轉

【橫濱電報】十九日も朝來引續き日本橫濱アサヒシルクを初め都市各商館筋に買進み盛況等一千三百四、五十圓と一躍四五十圓方昂騰の振合ひにて商內は活潑に行はれ日本棉花原織出部各四萬斤三井アサヒシルク各廿萬斤共一番一萬五千斤其他二十萬斤の手合はせ出來夕刻迄には二十七萬斤の手合はせを擔想せられ人氣良好である

大阪綿絲 前場 後場

	寄付	同引	寄付	同引
八月限	[illegible]	[illegible]	[illegible]	[illegible]
九月限	[illegible]	[illegible]	[illegible]	[illegible]
十月限	[illegible]	[illegible]	[illegible]	[illegible]
十一月限	[illegible]	[illegible]	[illegible]	[illegible]
十二月限	[illegible]	[illegible]	[illegible]	[illegible]
一月限	[illegible]	[illegible]	[illegible]	[illegible]
二月限	[illegible]	[illegible]	[illegible]	[illegible]

大阪棉花

	寄付	止め
龍塊當限	[illegible]	[illegible]
先限	[illegible]	[illegible]
九月限	[illegible]	[illegible]
先限	[illegible]	[illegible]

京城日報　人口食糧問題と朝鮮（下）

那須博士は、「現時における過剩人口のうめきは資本主義末期の特徴から生ずる。それは國々の特殊事情に應じて窮迫の狀態に少からぬ差異があるとはいへ、進歩せる資本主義國は、皆この病に惱まされるのである。それは資本家生産の機構そのものに內在する原因から資本家の蓄積しうる人數の增加が人口の自然的增加率におよばなくなつたことからおこれる、一種の經濟的狀態である」といふ。然るに資本主義の高度に發達した米國に失業者や生活苦が叫ばれないのは、如上の原理がどうしても當てはまらない。のみならず朝鮮の場合は、まだいはゆる『資本構成の高度化』がなく、總額の資本の内から不變資本即ち固定資本が、可變資本即ち勞働賃銀として支出される資本に對して割合に少いのだから、人口問題の對象となるべき事態はないはずであるに拘らず、それは內地以上に存在し、しかも最近經濟の進歩によつて幾分づゝ人口過剩的現象が消滅しつゝあるのは否むことを許されない。朝鮮水電の自立によつて多くの勞働者が職業にありつける如きはその一例である。われ等も過日論じた通り、內地の人口密度や人口增加率は最近朝鮮に過剩人口を生じたとは思はない。それは現在の不景氣の然らしむるものであり、その不景氣も、資本主義組織に伴ふ必然的景氣變動作用とは解しない。米國にては金融制度の改善によつて恐慌を防止しつゝある如く、資本主義組織のまだ不完全なるゆゑに、生ずる現象だと做ずる。朝鮮における人口過剩が內地より顯著でないのにも拘らず、一部の朝鮮人が喘へる如きは、一種の人口過剩現象を呈してゐるのは、資本主義の結果ではなく、資本主義の發達が遅れてゐる結果に外ならない。

二

然し內地の不景氣は人口に比して自然資源の貧弱なのに原因する關係があるのは我等も世間の常識と同一である。即ち內地の經濟機構については、食糧を合理的價格にて供給し、一般國民の生活を安定せしめる必要があるので、從つて食糧問題を單に數量的に考察して價格的に考察することを缺除して一般國民の生活を支へるのである。少くとも食糧人の如きは、內地のみの農業を擁護し、內地のみの農產物消費を規正したものであつた。從つて食糧生產の增加をはかることを以て、食糧問題の解決方法としてゐるが、それは徒らに食糧の生產を高め、當業者の均衡と併せ食料を顧みないのである。然るに朝鮮の土地改良事業は、內地のそれよりも甚だ〳〵容易であつて、しかも耕地として利用しうる未墾地並に干潟地は約百萬町歩に上つてゐる。內地產米增殖の第一條件たる食糧の合理的價格による供給は、朝鮮の農業によつて得られると同時に、それは內地の過剩人口をも朝鮮に吸收しうる經濟作用がある。しかも朝鮮產米の振興は『過剩人口』を解決せしむべきを以て、われ等は人口問題解決策としての內地人移住に相當顧慮を置かないが、一部朝鮮人の誤解する如く、內地人の移住は朝鮮人の職業を奪ふものではなく、未墾地並に干潟地の耕地化による內地人の移住は、朝鮮金融の緩和と寄與するものである。戰後に失敗し內地に於ける食糧供給の政策が植民地社會その他いはゆる『植民地社會を搾取す』といふ如きは、事實に即しない杞憂に過ぎない。土地改良事業によつて朝鮮内に投ぜられる資本は、大部分勞銀として朝鮮人勞働者の手に落ちる、それは朝鮮の一般經濟を振興せしむべき肥料となるのである。朝鮮に乏しいのは資本であり、その資本增殖方法は產米增殖事業が一番捷逕である。これによつて一般經濟が振興すれば現在の朝鮮における生活苦も就職難もなくなるであらう。殊に叙上の如く未墾地干潟地の開墾改良は、毫も朝鮮人を無產階級化せしむべきものでない。

正誤　昨紙（二）の四行目は『萬國の狀態に當てはめてその普遍妥當性を有するものでなければならぬものであるに拘らず』の誤植。

下野した蔣介石
豫想さるべき彼の再起
陸軍大學教官　金子定一氏談

八月の一日から五日にわたつて行はれた蔣介石の徐州回復戰は、蔣は彼の運命を決すべき關ケ原であつた。一度逃げ足のついた軍隊の統制の容易でないことは、北方軍のみではない。支那軍一般の通有性である。とうとう蔣は張宗昌、孫傳芳をして名をなさしめてしまつた。

彼が　この敗戰から蹶つて殘黨を糾合し一行と會見し、余裕のある態度で下野したことは當時新聞に報ぜられた通りであるが、蔣は彼の胸中すでに期する處があつたのである。國民黨とか黨軍とかの有力者中で假に孫文の後繼といふべきものを擧げたなら、まづ彼と汪兆銘（精衛）であらう。胡漢民は孫文に心醉し、莫大な家財を傾けて孫文を輔けた男で、孫文もこれを徳とはしてゐたが、唯それだけの事である。彼は近頃張作霖を支持してゐたら、孫の未亡人、これはたゞ孫の後繼格で、與黨としての資格を受けてゐただけの事と思へば好い。未亡人といふ名前が人に憐がれ易いし、自分も何か勢力でもある樣に妄想し勝ちなだけのことである。孫文の長男孫科。これはたゞ實子といふだけで、又母親ではないだけの事である自分は孫文の股肱、現心驚きのない席上で、

孫文　の臨終病床に向つて汪兆銘氏百年の後は誰かあると尋ねたかと問ふた所、瀕死の孫文はこれに「汪さんです」と答へた席上には如何にも汪兆銘もゐた。然るにその後のいきさつを見ると、汪さんにならずとも蔣さんの方が餘程ましたる武功を以て南方第一人者となつてしまつた、そこに無理があつたのであらう。國民黨孫文の遺志を繼して事をなすのに、その生前よりも成功を遂げたのは、何といつてもロシアの經濟的援助の力である。このロシアと結んだ第一の功勞者は蔣介石といはねばならぬ。次ぎは從來の軍閥利用の道に一歩を進めて自ら軍隊をつくつた事である。これもまた蔣介石の發議で軍官學校が中心となつたのであるから、功は蔣氏に歸せねばならぬ。勿論、北方もまづいことをやつてゐるのに、中間勢力たる奉天派や孫傳芳も失策をやつてゐるから、南方の成功はその自らの力のみとはいへぬ。方策とのみいふことは出來ぬが、蔣氏の働きはどうしても第一に擧げねばならぬ。その蔣氏が、ロシアの力を借りた國民黨として、共產派の跋扈にあはねばならなかつた。蔣氏のこの三月以來の清黨の決心の下に行はれたのであるが

同時　に北京は可成り奮戰の材料を相手に讓してしまつた。彼らとしては、共產派ある武漢政府と北方軍閥とに對して、北伐を決行した、この行動には可成り困難があつたに相違ない。然し遂に北伐を決行した、この行動には、

武漢政府側でも蔣氏の離反があつたと做ぜられたが、蔣介石獨が南方勢力を背負つて立つことは、武漢側として恐ぶことが出來ぬ事情もあつたらうし、馮玉祥としては更に立場のなくなるおそれもあつて、蔣と武漢と馮を合せて、馮から北進の安全を保障された武漢軍か、蔣軍の虚をつくべく續々北上し、蔣が長江をトることになり、蔣も北伐を繼續する事が出來ず、遂に北伐を南に讓し、北軍はすかさずこれを追擊しつゝも、蔣に隨れられては難しかゆしの感もあるので

北京　の安國軍の進擊する反攻まで とつたが、蔣としては、北方と妥協することは、最も必要で最も近道であつたに相違ない、國民黨の傳統的精神の反逆者の名を甘受しなければならないからである。

白雲臺の絶勝
和田天民

白雲臺といふ名稱は方々の高山にもあるが、北漢山の白雲臺は最も有名であり又最も故事舊蹟に富む居る。

北漢山の白雲臺は一名の白雲峰、北漢山の最高處であつて海拔八百三十六米（二千七百五十九尺）餘、實に朝鮮第一の名峰である。俗離龍の詩に『聳々たる奇巖幾萬重、靈中秀で出づ碧芙蓉、神光永く照す黄金掌、積翠長へに留む白玉峰、突兀たる勝嶺形色を含み、斷續なる清泉嶺翠を瀉す、渾遊更に高頂に登り、滄溟を俯瞰して一たび快心ならしめんと欲す』とあるが、やゝその梗概を表はしてをる。

一體北漢山といふのは京城の北方の山脈を總稱するのであつて、その中の特に高い部分を三角山といふのである。三角山といふのは白雲、萬景、仁壽の三峰が屹立して三朶の碧芙蓉を成して居るからで、一名華山とも華嶽とも稱せられてゐる。白雲臺といふ名稱は、李朝の太祖がなほ微賤であつた時この峰に登り、詩を作つて『手を引き蘿を攀ぢて翠峰に上れば、一庵高く臥す白雲の中（或は封）若し眼界を將つて吾土となさむとすれば楚越の江山も豈容れざらむや』といつたのに由來すると傳へられて居るが高麗顯宗の白雲峰下の作に『一條の流れ出す白雲峰、萬里の滄溟自ら通ず、道ふ莫れ潺湲として岳下にありと、不多の時日に龍宮に至らむ』といふ詩もあるから果して何うであらうか。

萬景峰は白雲峰の南にあつて一名これを國望峰といふ。ふのは李太祖の時に僧の無學がこの峰に登り、國都を望み定めたからであるといはるゝ。仁壽峰は白雲峰の東にあつて四面が絶石から削立され、その峰背には一巖が鰲在して居るので一に負兒岳ともいはれ、高句麗東明王の子の沸流温祚が南行して漢山に至り負兒岳に登つてその居るべき地を相したのはこの峰であると北漢誌にも記して居る。三角山の下に山城、別宮兵營等を築き、又歷代の史を藏したのでその峰を仁壽といつたのであるさうな。

李朝で支那の例傚をして五嶽といふものを定めたとき、南は智異山、西は開城の松嶽山、北は定平の白頭山、中は京城の北の三角山とし、又十二次の祈雨祭に初次に三角、木覓（南山）、漢江の三箇處とし、三角山は古來都城の鎭山としてあつて、有名な詩人の詠時鐵も『三角の高峰太淸を貫き、登り臨めば斗牛星をつかむべし、たゞに雲雨をおこすのみならず、能く王家をして萬歲も寧からしむ』と詠つて居る。

北漢山は前にも述べた如く、百濟の温祚王がこゝに城を築き、李朝肅宗王の時更にこの舊址について山城を築き、翌年との山に行幸せられたこともある。その時の王の御製の中に『西門より初めて入り一たび頭を回らせば、氣は壯に心は雄に我愛を寫す、險阻尺餘を守らむ『彼の東嶽に登れば天に上るが若し、千峰削立し、雲嬢に接す、寇賊も徒らに敢て近つかざるのみならず、猿狼もまた必ずや畏縮するを爲へむ』といふ詩がある。高麗の與漁は『天に聳ゆる三朶の碧芙蓉、縹緲たる煙霞幾萬重、揖て憶ふ當年樓に倚る處、蘭亭寺裏の鐘』と詠じ、その他北漢山や三角山に關する詩文は枚擧に遑なく山中には幾多の寺院もあつて、士大夫騷客の跡ふ去く者は古來絶ゆることはない。その他砂碑峰にある新羅眞興王の巡狩碑のことや、寶祖王の遊覽のことなどは今更これを紹説しない。

北漢山城の北門より白雲臺に至る途中は最も險峻であつて、負兒岩、拒岩、路岩などいふ難所があり、登山する者が容易にこれを踏破することが出來ないので、俗にこれを決斷岩といつてゐる。かつて山下の住民が登山の客を負ふてこの險所をこえて上峰に登ることを業とし、一兩の貸金を受けて糊秋の生活に資してゐたといふことである。確に仁祖の朝であつたと思ふ、王子が白雲臺に登つて歸途眼が眩むで下ることが出來なかつたので、大臣等は京城の白木綿で天幕を作らせ、これを直に布いて下の見えない樣にし、又綿綱をその腰を纏ぎ、數人がこれを引いて漸く王子を降ろしたといふ珍談もあつた。まだ色々の話もあるが、最後に三角山にちなむだ文獻を掲げて本文を終らう。

三角山の第一峰に國際は坐して眺き漢江の水深くして河圖龍馬は出でぬ

新聞専門家會議
來る二十四日からジュネーヴで開催

去る一九二五年の第六回國際聯盟總會に於けるサンチエゴ代表上院議員エリオドロ、ヤネズ氏の主唱になる國際新聞專門家會議は、いよ〳〵來る二十四日から國際聯盟主催の下に開催されることになつた。この種の會議が國際聯盟の如き公式の國際機關によつて召集されたのは今回を以て嚆矢とする會議召集の主要目的とする所は世界各國が各々その新聞通信事業上の設備を整し同時にニュースの國際的交換に一進路を開く事によつて各國間相互の諒解を促進しその誤解を一掃する上に極めて重大な效果あるものと見られてゐる蓋し國際聯盟か世界の新聞通信事業者に對しこれと協力することは國際的良心の涵養を行ふものであると共に世界平和の實現を更に早めるものである右討議事項表による主要議題は左の如くである

一、新聞電報料金
二、通信電報の暗號
三、通信設備の改善
四、新聞の輸送
五、新聞購讀料の郵便挿込
六、通信權の保護
七、新聞記者に對する職業上の便宜
八、平時における通信機關
九、新聞通信に關係する諸技術上の改善に關して相互的通譯等の諸問題

以上の外會議における最も重要な問題は通信の官廳中合同通信社によつて提出されかつ可決した通信所有權の問題である右は一國の官廳通信はその國の全國民が法律上の所有權を有すると同時に世界の全國民も同樣これに均霑し御用通信社および新聞社の獨占にまかすべきものにあらずとするものである

なほ同會議出席者は約六十名で司會者はロンドンデーリーテレグラフ社主バーナム卿である

更生支那の内觀（17）
池田桃川

日貨排斥

昨年の日貨排斥が又はじまり、各地の都市埠頭においては、日貨の輸入や取引が表向き中止され、支那商人は勿論、一般市民も、それから日本商人も大なり小なりの迷惑を蒙りつゝある。今回の排日貨の原因は、日本の山東出兵にあることはいふまでもなく、撤兵さへしたら、直と排日貨行動も中止するといつてゐるが、支那人としては自國の領土內に自由に兵を出さるゝのであるから排日にもさはらうが、既支における革命軍の、外人に對する暴虐を認識してゐるわれ等日本人としては出兵は余儀ないことかも知れない。出兵の可否は論外として、それにより起つた日貨排斥は、日本の貿易業者に、多少の影響を與へるのは事實だ。滿洲のためなら、區々たる商業貿易上の地位の犠牲にしても仕方がないといふ政府の考へなら、それも仕方がない。

日貨排斥が、宣傳や示威のみでなくて、實際に行はれてゐることはいふまでもなく、およそ日本貨物は、食糧品といはず、雜貨物といはず、臨市でも郷貨でも、すべて取引を中止し、實際を禁止し若もこれに背く者ある時は、木の籠に入れて市中にさらすといふ私刑を加へて懲罰することになつてゐる。今日までまだこの處ちらしをした者はないが日貨は支那人の店頭から姿を消してしまつた。執行委員の幹部は、上海特別市黨部、工會第一委員會、學生聯合會等であつて、いはゞ高等遊民である。何かぼろい金もうけはないかと、機會をねらつてゐる連中である。日本の出兵と聞き、好機逸すべからずとして、早速日貨排斥に着手した。彼等は、日本とすこし經濟關係を有しないから、日本の貨物が來ないで、支那商人が迷惑しようと、市中の物價があがらうと平氣だ。自分達さへうまい汁を吸へばそれでよい。國貨をダシとして私利をはかる如き彼等に、他人の迷惑などを考慮する餘裕のあらうはずはない。かりそめにも新時代の先驅者と自負する彼等が、日貨排斥をして、困るのは、日本商人にあらずしてかへつて支那商人である位のことを知らないはずはない。知つてゐて、知らんぷりしてやる位の圖々しさがなければ、國をダシにして金儲けするやうな大それた考へを起こすはずはない。對日經濟絶交は、日本をこらしめるといふ主旨に反して、火の子は支那商人の上に振かゝる。結果は目的と反對だ。高等遊民たる幹部連中はそんなことはどうでもよい。名譽が立つて、自分達の懷中が太ればそれでよいのだ。

支那內地一帶の需用品である綿布の加工品が、日本から來ないとすれば、高い外國品を買はねばなるまい。それでは中流以下の人民がたまらない。新聞紙や石炭などを、日本から仕入れずに、一體どこから取り寄せようといふのだらう。市中の諸物價はあがり、現に日貨排斥以後は、二三割方暴騰してゐる。これでは、中流以下の人民が困らう。日常生活が苦るしくなれば、思想が惡化する。この點も、幹部に立つ者は考へねばなるまい。本統に日本をこらしめようと思ふなら支那人を奢侈へにしないやうな方法を執るのが至當だ。それを平氣でやる所に、彼等の不純な意志がうかゞはれる。日本商人も勿論打擊を蒙るには違いないが支那商人の損害程度はそれ以上だ。こんな連中がのさばり返る間、支那はいつまで經つても救はれない。

飄逸な行動が物議をかもした
ク氏のカーボーイ姿
アメリカ氣質の今昔

サウス、ダコタ州ブラック、ヒルスの避暑地に暑を避けて居る大統領クーリッヂ氏は又も論議の種をマイて新聞紙を賑して居る。それは大統領の飄逸な行動が原因となつて大統領の威嚴如何が論評の的となつて居るのである。ク氏は近頃盛んにカメラの前に立つ。氏は撮影に際しても決してはにかみではない避暑地に滯在中の例のカーボーイ姿に扮した寫眞撮影は今では全世界をつてく一般に歡迎んでゐる、明らか散歩姿のラ、フォレット氏の機關紙ピープルス、ビジネス紙の主筆へーシル。マンレー氏はこれを問題視してク氏を論難して曰く『合衆國の大統領は遂にパブリシチーの犠牲になつて了つた、地球上最大を誇る我が國の主權者が漫畫的カー、ボーイの道化姿に扮して活動寫眞のカメラの前に立ち民衆をして彼の男らしさを認めさせるべく無益の努力をして居る、ファンはこのおどけた小人が恐る〳〵寄附の馬にまたがつて手綱を握つて胸を張める氏の姿を見て笑を禁じ得ないで居る』

これは氏に好意を持たぬ論評家の批評であるが氏は熱心に支持する人々でもク氏のカメラ姿には今更驚きの聲をあげて居る、保守派共和黨の御用紙ボストン、ヘラルド紙は次ぎの如く論じて居る。

『吾人は昔時の衣服を纏ひ全國の新聞紙に寫眞を配布し寫眞撮影を許すのは分別あることか何うか疑問であると信ずる若しク氏の親友で正しい趣味の保持者である實業家スタイン氏が現場に居たならばかゝる寫眞は撮らせなかつたであらうと信ずる。ク氏の常用したズボンに『カル』と氏の略名を附したのを見て氏の性格に適合して居ると感ずるよりも何だかカリフォルニアの地圖を見るやうな氣がする』云々

デモクラシーの本場でも威嚴かどうのこうのといふ際になつたのだから時勢の推移の恐ろしさが思はれる。

『さば』の遠洋航海
水產試驗場で實驗した
面白い魚類の洄游

漁業に携る魚類の洄游經路などの位のものであるかといふことを知ることは

漁業の根因　を知る上においても經濟價値の問題を解する上においても極めて大切なことであるが何分廣い海洋中のことであるから或るところで取れた魚がどこから來たものであるかといふ經路を知ることは容易なことではない そこで一旦とれた魚に標識（しるし）をつけて海中に放ちこれが再び捕獲された時その標識を調べてその魚の洄游經路を知る方法が行はれ我國でも最近あちこちの水產試驗場でブリ、サバ、カニ、イカ等についてこれを實行し相當の成績をあげてゐる。昨年五月慶北觀那賀那沖で放したサバが先頃（四月一日）慶南

方魚津沖で　一尾とれたが今度は咸北水產試驗場で昨年十月九日に灣灣沖で放つたサバ（尾鰭に銀片を附す）がこの六月二十九日に秋田縣土崎沖で再捕された 經過日數二百六十三日灣灣から秋田まで日本海をまつすぐに横斷したとしても七百四、五十カイリの長道中で一日二マイル八五、朝鮮及日本の沿岸線に沿ふてやや弓なりの道をとつたとすれば九百數十マイル（一日三、四マイル）游いだこととなる。どういふ海路をたどつたものであるかといふことは知る由がないが隨分

長い距離を　洄游するといふことだけは明かである。このことは今まで充分知られなかつた事であるから非常に貴重な資料を得たわけで特に注目を惹いてゐる

重態のク翁が
舞踏の稽古

先頃來危篤の重態を傳へられたクレマンソー翁は何分にも來たる九月で滿八十六歲の高齢に達する事とて、その再起を危惧されてゐたが近頃すつかり元氣を恢復してしきりと舞踏の練習をやつてゐるのでこれはまた何のことかと疑つた知人等は翁にうかゞひを立てた所、『うちの孫が近々結婚をするのでそのお目出たに一度踊らうと思つてナー』と語つたので、さすがの知人達も仰天して、翁にはこゝ當分死神も近寄れぬだらうと噂してゐる。

行政問答

▲質疑歡迎▲問は簡明に▲質疑は住所と姓名を明記すること▲宛名は本社行政問答係へ

待遇の差違

問　高等普通學校師範科卒業生と京城師範學校演習科卒業生とは現在同一待遇を受けているやうに思はれますが全然差異のないものですか（釜山カトウ生）

答　高等普通學校師範科卒業生と京城師範學校卒業生とは卒業後の初任給は同一であつたが資格については前者は小學校普通學校教員試驗第二種試驗合格者、後者は同第一種試驗合格者と同程度に認めて居ます（總督府學務課）

正教員資格

問　朝鮮高等普通學校の師範科卒業者は內地に於ける本科正教員尋常本科正教員いづれに相當するや（R生）

答　一、朝鮮高等普通學校師範科卒業者は尋常小學校本科正教員と同等の取扱をして居ます（總督府學務課）

腸胃全治　一道丸

夏の胃腸病には……
▼健胃整腸
▼消化促進
▼殺菌消毒
の三條件を完全に具備した一道丸を！
本劑には高貴な藥料が配合され下痢、シブリ腹、腹痛、腹張り過飲食、食中毒、腹冷へ吐潟何となく腹具合の惡い時等他藥に惡く失敗された方も本劑でキット全治す
【主治效能】急性、慢性腸胃加答兒、下痢、腹痛、吐潟、過食、消化不良、惡性吐瀉
定價〔三十錢、五十錢、一圓、三圓〕
加ニ小兒ニ服ミ良イ「腸胃全治小粒一道丸」アリ
總發賣元　大阪天滿橋　合資會社
全國有名藥店ニアリ

總督府及各道郡御指定品
ニノミヤ發動式石油發動機
ニノミヤ式高級精米機
セントリーヒューガルポンプ
バーチカルポンプ
石下部式精米麥製粉機皮剝機
機各種部分ノ問合價格表引提供ス
至急セズ乞御注文

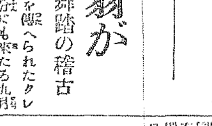

一馬力ヨリ二十五馬力迄　在庫多數

地方特約店募集
京城府西界洞三一
京城鐵工所
電話龍山貳貳參
京城府南大門外
京城鐵工所營業部
電話本局九一四番

タオル
御註文印入
綾シャツ　メリヤス　各種下類　卸商
釜山長手通
村上タオル工場
電話一〇一番
振替京城一五〇八五番

眼科專門
京城若草町（新道路中程）
金井眼科醫院
若草町電一五五六
●入院隨意　●日曜祭日診察午前中

朝鮮一滋強美酒
金剛山松の實精
不老泉
發賣本舖　釜山　合資會社　ビワコ屋

最上醤油
鎮南浦
合資會社
柳原釀造所
電話一四三番

レート白粉

夏季特許
若く明い
お顔になる
無鉛白粉

東京・大阪　平尾賛平商店

三南地方を視る（八）

一記者

洒川の內地人

營州を捨て洒川に入る。洒川に入ると流石に內地人が多い。村はづれから田圃の中にいたるまで內地人風の家と內地人風の彩とが見られる。渡邊農場、洒川で老いさらぼへたといふ感じは抜けきれないばかりのさへある。さて在住內地人幾人あるやを統計について見る。

	戶數	人口
農業、牧畜業	九六	四五七
漁業及製鹽	三三	一五〇
工業	一六	五二
商業及交通業	一〇八	四〇六
公務及自由業	七五	二六五
其他有業者	一四	一九
計	三三二	一、三四九

無職一萬三千戶中七萬二千人中の

三百戶一千三百人だから多いとはいへぬが朝鮮における內地人移住地としては少い方ではない。ソコで朝鮮の鄕へ行つて結婚數が昨年中朝鮮人と二六とある。婚姻といへば內地人と婚姻關係を結んだものと思はれる。

この郡あたりへ來ると畓の三毛作が普通となつてあらはれる。即ち一毛、五、〇四九反、二毛作二、七二四反などと。それ程にも農事好適地でしかも進步して居るから一反收穫高が平均粳米一、一七七合糯米一、一〇七合陸米〇、九七七合と好成績を示す。水稻品種は早神力、穀良都、中神力でこれに次ぐ。品種は統一したいのであつて大部分は穀良都だけれども、多く內地人において己が故鄕でたまたまの習作を見せたものがあると外の條件は何も考へずに、次年度にはその品種を引いたりするので統一は容易に出來ぬ。わしが國さの自慢。ふせがうとてふせぎやうはないとのことであつた。

內地人が多いとの理由からでもあらう、普通學校七に對し小學校が五校もある。そのくせ生徒は男女あはせて二三七しかないのである。數はタッタ十一人。いはば小さな小學校が五ヶ所に立つてをると分る。どこであつたか忘れたが大きな普通學校とおもちやのやうな小學校とが隣合にせて居るところがあつた。內鮮共學を說くにはいい材料にはなるであらうとおもはれたことであつた。

晉州の種苗場

記者は洒川から三千浦へ出たが飛んだる印象を止めただけで引返し種苗場を見た。何でも明治四十一年設置である。當時國立種苗場の創立にかゝるとある。位置は晉州面川前里にありて大正十二年新築したものだといふ。即ち主要農產物の種子原種並に改良增殖に關する試驗調査研究、講話および實地指導を行ふを目的とする。場長の說明によればそれぞれ相當の效果をあらはしつゝあるとのことであつた。相當の效果はつまり相當の效果なのである、多く加ふるを要せぬ。たゞこれは現に見なかつたけれども報告だけを聞いたところを記すと、この種苗場は農業經營試驗研究なるものを大正十五年から始めて居る。從來の試驗、經營生產技術に屬するものであつたがかくては試驗のための試驗におはるといふのでこれが綜合的經濟研究の經營改善を企て郡に經營農場を設置して居るのである。位置は晉州面上鳳里、場地田二、九七七坪畓一、八八九坪、土地は壤土にして排水良好、作物の種類は麥、稻、大豆、棉作、綠肥作、花卉、蔬菜、竹作、その他特用作物栽培、養蠶、養鷄、養豚、乳山羊の飼育等經營をやる。かくして作付狀況、生產高、主要作物の所要勞力、原料品、收支、生產費、家計費、農家經濟等をそれぞれ調べ上げるのである

平安南道

平壤府圖書館 地鎭祭擧行 十一月末竣工豫定

平壤府館町元大東館敷地二百四十坪の土地に新築される平壤府圖書館はいよいよ工事に着手する事になり公入札の結果郡本組の手に三萬圓で落札し府では十七日午後おごそかなる地鎭祭を擧行した。竣工は十一月末までの豫定で直に開館するが本年度は圖書購入費として三千圓を計上し內外の圖書を購入し明年度よりは每年二千圓づゝを計上する事になつてゐる（平壤）

擔軍が強盜に早變り

大同郡栗里面擴里キリスト教徒八郡興奮が數日前旅行者の所持品である衣類を運んでゐた擔軍某が山中で現金三十七圓餘を強奪され右手首その他に重傷を負はされた事件があつた。犯人は十八日平壤署に出頭右の自白け出た犯人はまだ逮捕されない（平壤）

讀者慰安喜劇會 二十日から平壤座で

京城日報讀者慰安の爲本社平壤支局並に吉村新聞舖では新派劇曾我廼家明星派男女合同一座を聘し二十日より三日間平壤館町平壤座において無料公開觀覽に供することになつたが觀覽は每日替りで觀客は內地人下足料として一人十錢づゝ申受けるはずである。出し物は次ぎの如し（平壤）

一、笑劇野球大會二、喜劇運命の國立三、社會劇星の下に四、喜劇盲遊地

列車に觸れて即死 盜んで逃げる途中

平壤府八千代町の路上で暴行を加へその後しげしげ常に飲食店を經營して居る李の夫方へ逃込み逃じてゐる所を李の夫が知りこの附近巡査に相手取り告訴を平壤署に提起した金錫哲は事件發覺の場所十四日より行方を晦しゐる（平壤）

十八日午前一時頃平壤驛附近の列車に觸れ即死した男があつた右は鳥根縣生れ池本秀之（二七）で約一ヶ月前に平壤に來り鐵工として働いてゐたので十七日午前中かねて勝手知つたる北合宿所に忍び込み鳥根某の洋服をはじめその他の鞄時計等身の廻り一切をぬすみ身ごしらへをした處から見て逃走すべく無賃乘車せんとして過つてしき殺されたものか自殺したものか不明であるが身柄は檢屍の上一應府立醫院に收容した（平壤）

中等生の風紀紊る 亂痴氣騷ぎして叱らる

平壤府內における各中等學校生徒の風紀の紊亂してゐる事は識者の顰蹙を買つてゐる處で平壤署でもこれが取締りには相當嚴重を極めてゐるが將來ある學生の事とて外部に洩らさぬ樣努めてゐるをよい事にしてか最近殊に夏季休暇に入つてから甚だしくなり去る十一日夜の如きは府內里門里金剛壽方において男女學生十數名が集つて亂痴氣騷ぎをなしてゐるのを平壤署員が發見制止するも聞かず反つて警官にくつてかゝる仕末に本署に連行嚴重說諭を加へたが交つてゐた女學生は私立正義女子高等普通學校生徒崔某外二名で學校でもこの三名に對して休暇後嚴重たる處置をとると（平壤）

色魔巡査訴へらる

平壤警察署南浦派出所巡查金生洙（二〇）は府內東町動仲甫妻李順來（二〇）が貧乏な家庭の手助けにもと女中口をさがしてゐる事を知り去る七月二日女中口を世話してやるからと誘ひこびき出し貞操を蹂躙し…

南浦七月鹽況 輸入激減す

七月中鎭南浦港の鹽況は一ケ年を通じ最閑散期と同期に入れる關係ヤンク鹽の輸入極めて少く山東省および關東州鹽を通じ僅に一、七二八、七八五斤の輸入を見たるのみで前年同期に比し一、〇七六、五〇〇斤の減少であるが、これが買付相場は品渡の關係上やゝ强氣を示し百斤當たり散賣渡し六十一錢數等に反騰し卸として賣渡（鎭南浦）

鑛業權詐欺 十川氏告訴す

平壤府泉町十川基吉は府內櫻町松本虎三郎を相手取り詐欺の告訴を平壤署に提出し目下關係者一同取調べ中であるが右は去る大正十三年三月三日十川が大同郡斧山面內で高麗土を發見しそれを自分が鑛區に從事してゐる處から手續きを松本に依賴し久しく出張中松本は府內八千代町落石漲次に本年四月十七日二千圓で賣却し其後再三松本にその不當をなじつたが松本は所有權は自分名義になつてゐるから當然自分の者であると主張し話しが纏まりそうにないからこの告訴を提起したものである（平壤）

元山松濤園に於ける宇垣總督代理

赤インキ

◇……青木平南知事が一千萬圓のたばこ會社に社長として祭り込まれるといふ噂が傳はると、ご本人はそんな馬鹿な事が……寄へても見て吳とムキになつて取消す。

◇……來年の御大典にも官吏としては未練があり、水口君の後任へが歐にからんで、そのお鍋が廻つたのでは住み心地もよくあるまいし、後輩の監督も受けねばならぬのも社長に肯定せぬ理由ではあるまいか。

◇……たゞ世間が社長に就任？の可能性がありうると想像するのは前の前實局長であり、一躍一級の古參で行き詰り、早かれ遲かれ後進へ途を讓らねばならぬのだから條件次第では……萬更色氣がないわけでもあるまいと見るかた

◇……但元氣で活躍した頭腦の持主である青木知事を今の朝鮮官界から飛び去ることは惜むでもあり損失である、この意味において青木サンの自重を祈るものである。

慶尚南道

馬山局移轉阻止運動 陳情委員上京

馬山郵便局を馬山驛前に新築移轉…

宇垣總督代理 思ひ出の元山へ

金剛山の探勝を了へた宇垣總督代理一行は十七日高城の外八村から汽船にて午後五時元山着、旅館愛嬌に投宿した、金剛山から同伴した小西原警內務部長は語る

總督代理初め夫人令孃令息が家族的で至極平民的であり非常に快活で常に親しみを以て隨行者を顧みられたとは誠に勿體ない程へずゞ總督代理は大の子煩惱で令息令孃をいたはつてゐられたことは傍の見る目も羨ましく羨やましい程であつた、總督代理は又元山が近づくにつれ往年元山に駐在せられた當時を追憶されて此の附近にどんな岩があつたとか山があつたとか元山には太田と云ふ人が當時ゐたが今はどうなつてゐるか、衛兵の彈丸が拔いた一階建の家があつたがなど種々の記憶を呼び起されて語つてゐられたそして今から二十餘年前も日露戰役當時は元山は浦潮に近いので露艦の攻撃を受けるやうなことがあつた時に高山洗浦あたりに移すも必要があつたなどと話されてゐたやうで、ひどく感慨深く此へん迄汽車を通じたいものだなど語つてゐられた（元山）

有志の陳情

西田、杉野、竹井、小野の諸氏は旅館に宇垣總督代理を訪問し左の諸問題につき陳情する處があつた（元山）

一、水產學校設置要望の件
二、防波堤延長要望の件
三、平元線の元山側起工の件

東萊の電車停留場 市街の入口に設置

東萊溫泉の電車停留場は市街地と離れ甚だ不便であるので現在の停留場より約七チェーン手前から左折し道路に並行して市街地入口附近に停車場を設置することとなり目下鐵道局に申請中であるがこれが出來れば同地方民は非常な利便を得るであらう

上海經由船舶に檢疫開始 對支貿易には影響なからう

最近支那上海が十五日附を以つてコレラ流行指定地となつたので上海を經由して釜山へ寄港する船舶に對しては全部檢疫をすることに變化し取扱ふ由因に釜山の對支貿易には格別の影響なかるべしと（釜山）

釜山府內の不良少年と少女四百名

昨今釜山府內における不良少年少女は八百名の增加を示し增加の傾向があり當局では十八歲未滿の少年少女の不良性を帶ぶる連中を調査した處大正十三年當時のブラックリストに上つた數字の三倍一百九十名內十八名の不良少女があり十八歲以上二十歲までの不良男子は百五十名に達しその大部分を占めてゐると

慶尚北道

堆廐肥增産督勵

慶尚北道では農家の堆廐肥增産を圖るため各郡に堆肥舍の建設並に堆肥品評會等の催しによつて堆廐肥料の普及獎勵をなし…これに對する效果が行けるはずである。

總の辻占老人

山口縣熊毛郡平尾町藤島政雄（七〇）といふ老人は七年前釜山に渡つて以來辻占賣をして口を糊してゐたが、色香を得意先として每夜の如く辻占をうつて糊口の資としてゐたが女房も子供もない上に老身であるので十八日釜山署へ救護を願ひ出た（釜山）

廐舍改良補助

慶北道では昨年度より目下地方費補助の新事業として廐舍の改良を行ひつゝあるが昨年度の地方費補助施行ケ所四〇〇（一ヶ所補助金三圓）組合費施行ケ所七〇〇に對して本年度は地方費補助六九六ケ所組合および面費補助一四四ケ所八月五日慶州郡川北面龍江里の工事を竣了し十月九日榮州郡文殊面…（大邱）

桑の新害虫 慶北で發見さる 矢澤技師が研究中

慶北原蠶種製造所の矢澤技師は目下蠶業に似た桑葉の新害虫を發見研究中であるがこの害虫の幼虫は長さ一寸內外、外貌は純白で丁度家蠶幼蠶の三齡頃のものと同一である。蛾は淡黃色で野蠶のそれに似て成虫（蛾）は翅の開張一寸內外で黃と上色の美しい翅には細い黑條がある。この害虫は一昨年の夏頃から慶州の在來桑に多く發生し桑葉に被害可成り多かつたもりである。常時これについては分類上の位置

珍しい害虫であつたが

それより二ヶ年矢澤技師が苦心の研究になつてこのほど漸くその經習性に關する詳細なる調査が完成、明かになつたものである。同技師の說明によるとこの害虫は蛾科の「ロンドチア、メンシアーナ」に屬し學名を「ロンドチア、メンシアーナ」

學名を附しロンドン

ムーレーと稱するもので明治十八年支那漢口にて英國海事總監理事クライウエヒター氏によりはじめて採取されムーレー氏が學名を附し記載されたのがはじめで其後二三の學者によつて不完全なる記載が試みられたがいづれもその經過習性の如きについては不明であつたものである。それが今回矢澤氏の研究によつて支那に產するばかりでなく朝鮮にも產する事を明確にしかつその形態生態に關し詳細なる記載を得て本邦桑園害虫に新らたな一種を加へるに至つたものである。この害虫は

蟲質は

は一年二世代を營み一化目は六月中旬に發生し七月上旬老熟結繭し七月下旬化蛾產卵し第二化目は八月上旬孵化九月上旬化蛾產卵し卵を以て越冬するが經過は不齊で一樣でない。

虛弱で幼虫時代病死するものも相當ある樣であるが發生が遲く春蠶期後に發生するゆゑ春蠶終了後秋蠶を飼ひ葉を與へぬ際にする時はその蠶延を防く事が出來る。なほ同氏にこの虫に寄生する一種の小蜂をも發見し目下研究中であるがこの小蜂の繁殖をはかる事も又この害虫驅除の一つであるとの事である。（大邱）

全羅南道

物產陳列館 竣工は十一月

全羅南道物產陳列館は目下建築中であるが工事は本年十一月の豫定で萬一延長の要あり目下物品蒐集中で從來は二千點限度なりしが今回は一萬點におよぶ陳列をなす豫定で物品は取寄することゝなら（光州）

自動車また轢く

自動車株式會社所有自動車運轉手は昌寧より大邱への途十八日午前十一時頃慶北清道郡伊西面附近路上において疾驅中十九歲の乙某の娘をはね飛ばし頭部並に足部に治療一週間を要する傷を與へた。被害者は目下府立病院で治療中（大邱）

各地を荒した竊盜團 密議中捕はる

十七日午前一時頃赤石屋地方での盜難事件犯人として大邱府內十二間道路において密議中なるを發見直に本署に連行取調べたるに三名は本籍を福岡縣小倉市…といふ豫ねて窃盜の常習者で…より五十餘圓を竊取し七月より八月中旬にかけて各地を荒し廻つてゐたもので…（大邱）

陸地棉豐作

全羅南道の陸地棉作況は播種は發芽揃ひで且つ降雨の状態も良好にて發育に好都合に生育狀態よく一般に揃ひとなりしため目下この狀態で行けば今秋は好豐作を見るであらうと（光州）

鮮銀券を種に詐欺

木浦府竹洞の某は目下全羅南道…鮮銀券の帶封を種にこれを詐取せんとした事件で…名義の鮮銀券を種に詐欺をはたらいたことが發覺し逮捕された（木浦）

飮酒中金槌で毆打す

去る十日夜木浦府…方で飮酒中仲間の某と口論し金槌で頭部を毆打し重傷を負はせた（木浦）

十二の少年が鎌で腹を斬る 被害者は即死

慶州郡見谷面の十二歲と十二歲の少年が一所に草刈りに行つた際少年の一人がバッタの紐がとけたので少年に鎌を持たして『汝けおれの小使になれ』といふ事から口論となり、少年は悲鳴をあげてたふれ、腸がはみ出したこれを見た少年は恐ろしくなつて一目散に歸宅し家人につげたので里民總出で手あてしたが遂に死亡したと（光州）

特務艦大和

特務艦大和は木浦沖黑山島附近で測量の任務を終へ十七日午前木浦に入港した（光州）

忠淸南道

萬頃江の橋工事 二十四日入札

目下鐵道局設計中の湖南線裡里萬頃江鐵橋改築工事はいよいよ設計成り來る二十四日大田鐵道事務所において入札するはずで工事費は七十萬圓で現在の二ヶ所を通じて一ヶ所とし延長四千七百八十尺となり內鮮鐵橋中第二位長大橋である（大田）

列車事故が殖えた 當局頭を捻る

大田運輸事務所管內七月中の列車運轉事故は昨年同期に比し異常の增加にてそのおもなるものは線路障害一〇件、運轉妨害一〇件

京南線運送同盟生る

京南鐵道沿線の運送業者は十七日午後一時から天安公立小學校で運送同盟創立第一回總會を開いた役員は一氏委員長に推され…立役員選擧協議事項として京南鐵道沿線內代金引換貨施方、一、小口扱貨物の請負をふこと、一、車扱貨物の制御作業の請負を本位へ頼ふこと

大田治水特別委員會 補助問題協議

大田面事務所では十八日午前十時より治水下水特別委員會を開き三郷治水下水工事補助問題に關し府に往復した白石面長の經過報告並びに土地買收等に關する協議をなし正午散會した（大田）

忠淸北道

警官異動

忠北道警察部では十六日附左の通り移動發表があつた（淸州）

命警察部高等課勤務 道警部補 秋谷三郎
命報恩警察署勤務 道警部補 下野毅之助
命沃川警察署勤務 道警部補 古賀彌三郎
任朝鮮總督府道巡査 北村芳晴
命淸州署勤務

地方集會

▲八木原新任馬山野砲兵大隊長披露宴 二十日午後六時より同隊將校集會所に於て馬山鎭海官民約十名を招待して新任披露の宴を開る

地方人事

▲西川勝八氏（元仁川稅關稅務課長）十日午後六時五十三分仁川驛發列車で出發歸鄉

▲福島莊平氏（平壤商議評議員）十九日江西郡へ

▲名倉技師・本府衛生課）十七日夜平壤着九日鎭南浦往復

▲金瑞圭氏（新任平南道參與官）十八日新任挨拶の爲め各方面歷訪

▲張間全南內務部長 菊地會計課長を伴ひ十七日木浦へ

▲佐伯忠南警察部長 十七日公州發全南北兩道へ出張二十一日歸任豫定

▲吉川敬介氏（鐵道局物品課長）十七日釜山上陸

▲伊藤比之助氏（水產家）同上

▲水口隆三氏（瓦電重役）十八日朝京城より來釜

▲和田慶南知事 出張中拾九日歸

▲李範益氏（慶南參與官）同上

▲相澤水產課長 同上

讀者慰安
曾我廼家明星派一行
無料觀覽（場內整理費十錢申受く）
八月二十日より三日間
於平壤座
京城日報平壤支局 吉村新聞舖 販賣店

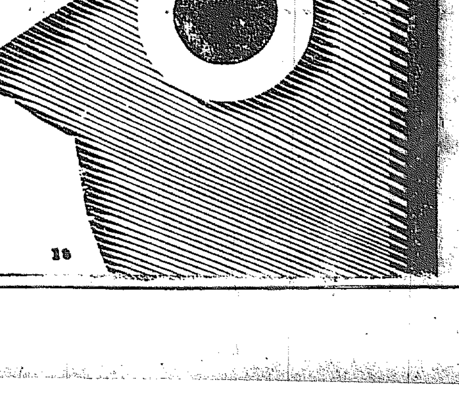

大學目藥 ダイガクメグスリ
治りが早い
トラホーム、はやり目、のぼせ目、つかれ目、星目、こり目、打撲目、かすみ目、たゞれ目、血目、其他の眼病に

眼病に罹つた時
試みに病院か醫院へ行つて治療を求めて御覽なさい何處の眼科醫でも、必ず、洗ひ藥で目を洗つてから、さし藥を點して吳れるに違ひありません。

之は何故でせうか？
洗ひ藥で先づ病菌を消毒して後、さし藥を點せば眼病が早く治るからです。眼病が早く治るのは、つまり、治療が完全に行屆くからです。

家庭に於て簡單に
而かも病院や醫院に於ける如く正しき治療を爲すには
大學洗眼藥で眼を洗つてから
大學目藥をさすに限ります

大學洗眼藥 ダイガクセンガンヤク 新發賣
藥價 大學洗眼藥 廿一錢入二十錢 大學目藥 廿錢より一圓迄
◎信用ある藥店にあります
大阪市北區一丁目 參天堂株式會社
振替貯金大阪三六六番

會頭を辭した安東縣の式村茂氏

式村茂氏は今度商業會議所會頭を辭した、その理由は「自分は老年となつた然しまだ〳〵元氣で働くがたゞ家事や私用の都合で留守勝ちで完全にお世話が出來ないからだ」と說明した、常議員は强いて議員會議を開き『縱へ滿足に勤めなくともよいから會頭の位置にあつてもらいたい』と決議した、然し式村氏は『それでは安東の人々に申譯がないばかりか自己の信念に對して相濟まぬ』と決心はかたかつたのでやむを得ず後任の會頭選擧となり更にこの人の踏んだ大きな足跡を永久に記念すべく記念品贈與の決議をした。會頭の留任運動と記念品贈呈との二つの問題は安東としては空前である。それだけ式村氏の功績は今更ながら素晴らしいのである事は雄辯に裏書きされる。

式村氏は明治元年丸龜の舊藩士の家に生れたが十一才の時父に死別し翌年母に逝かれ弟妹四人を抱いて惡戰苦闘の幕が切つて落されたのである、乾物屋の小僧となつて只管業務を勵む傍寸暇に勉學し朋輩の休む時漢學を學び英語を研究した、十七歳の時此の乾物屋が破產したが小僧さんは主人をかくまつて自ら價値者を向ふに廻し折衝を重ねた其の膽力と手腕は世間の評判を高めた。かうして式村氏は社會の第一線に現はれたのである

天下の御用商人大倉喜八郎がこれはとほれこんで抱込んだのが氏廿二歲の時明治廿二年大倉組鴨島支店長に榮進北清事變には再び渡滿に活躍し天津、北京に出張所を設け日露戰爭には第一軍司令部附の大倉組代表として三度從軍沙河子に上陸安東縣大沙河子に製材所を設置し軍用材供給に一手に引受けかたわら京城に支店を設置した。

それからの式村氏は滿洲にとゞまり國境で押しも押されもせぬ地歩をなし大倉製材所を手拜りそれが日支官商合辦たる今の鴨綠公司に改造し代表社員として今日に及んでゐる

この間氏の仁俠は到る處で發揮されてゐるがいはゆる陰德であつて陽報を欲せざる處に氏の人格が伺はれてゐる日清日露兩役には銀盃を拜受し、安東居留民團からは銀盃と金時計を議會から銀盃を贈與され功勞を賞され他の表彰となつたのも當然である、一日氏を訪問した時處生訓として左の如く語つた

自己を知るが第一である、功を他人に讓れ即ち自己宣傳を謹み酬ひられんに押されて首腦となれ、向上發展を計るには眞劍味を帶びよ、人に拔んぜよ、假へば人が十時間働く時に己れは十一時間働け、疲勞した時は相手も疲れ居るをおもつて最後の五分間を踏ん張れ、現在の仕事は己が天職と心得よ。これが私のモツトーである。顧みて六十年幸に人間としての正道を踏み得たものならば此の信念に基くものである。時は移り現代は必らずしも私のモツトーが至當でないかも知れぬ然し武士道の血あり淚あるの生涯に生きんとせば今も昔も毫末も變る事なしである（寫眞は式村茂氏）（安東發）

京城鐵道

西村博士を迎へ夏期講習會

仁川で開催　廿一日から五日間

仁川教育會では今回北海道大學教授理學博士西村眞琴先生を招聘し廿一日午前八時より向ふ五日間公會堂において夏期講習會を開催、講題は

第一日南鮮の自然▲第二日綠の王國▲第三日宇宙我▲第四日自然の懷▲第五日一枚の葉

である、同博士は東京高師博物科出身前北海道帝大教授・米國

御慶事は煙火で報知

仁川府の奉祝

皇后陛下の御慶事は本月廿七八日頃と拜察され仁川府でも府當局の指圖をまつて奉祝方法を講ずるはずであるが、これについては取敢ずもあることだし大體それに準ずることになる模樣である、照宮殿下御降誕の際は直に煙火二發を打あげて全府民に御慶事を知らせ翌日は各戸國旗を掲揚しかつ奉祝會を催した、今回は大體同樣のことではあり奉祝會だけは或は遠慮することになるかも知れぬと、合圖の煙火は多分皇子殿下の場合は三發、皇女殿下の場合は二發打揚げることになるであらう

コロンビヤ大學に學びマスター、オブ、アーツの稱號を得、更にドクトル、オブ、フイロソフイーの學位を受け歸朝、北大に教授となり最近東大に論文提出理學博士の學位を受け文部省より米國およびスエーデン、ノールウエー、に留學を命ぜられ又總督府から嘱託を命ぜらる博士は生物學の根本たる細胞學に研鑽を積み更に水界の微生物および植物學を修め生命の問題を基調として各方面に研究を進めつゝあるは特に注意を惹く點にしてしかも專門以外に繪も描き俳句もやれば北大詩歌會の指導者でもあり、音樂に深き趣味を有し常に社會問題に深甚し極めて人間味の深き學者である、講演は社會各方面の問題に觸れるべくしたがつて教育者に限らず實業家官吏婦人といはず各階級男女に一種の生氣を鼓吹するであらう。

童話の夕べ

廿日午後八時から仁川公會堂において朝鮮兒童協會の主催で『童話の夕べ』を開催することになつたが話者は東京並に大阪兒童研究會員である

問題の糶市場

近く認可か

上仁川驛前に出來た仁川物産會社のセリ市場は設立後一年にもなんなんとする今日まだ許可の指令に接せず行なやんでゐるが聞くところによると府では最近許可意見を附して申達したといふから遠からず會社側の目的は達せられるであらう、なほ府ではかねて蔬菜の方針に基づき右セリ市場と魚市場と山口松太郎氏の果物市場の合同をしやうとしてゐたが、これは三者おのおの利害を異にしてゐるので全然不調に終つたと

醸造試驗室

仁川府に新設

仁川府では九月一日の酒造年度から醸造試驗室を新設することとなり技術者一名を增員した、從つてこれまで京城で行はれてゐた醸酒の試驗は今後仁川で行はれることゝなり醸造地として發展する仁川にふさはしい施設として大いに期待されてゐる

二千名に注射

仁川の防疫

仁川署ではコレラ豫防計畫に基づき廿二日から第一期の豫防注射を施行することになつたが注射人員は船舶關係者約二千名である

藝者にお灸

教育家の一團と自動車に同乘して飛んでもない迷惑をかけた仁川大宮の抱藝者三吉（三）は徹夜放歌したといふかどで十九日科料金五圓に處せられた

仁川署慘敗

本町署と仁川署の柔道對抗試合は十八日午後一時から仁川武德館で擧行されたが仁川側は猛者揃ひの京城側に敬意を表して淚を呑んで敗を喫つた

咸鏡南道乘合自動車出願

安いので好評

咸興位便賃の高い處は少い圓七八町ものれば四五十錢ふんだくられる。因に料金制度のない處に咸興車夫の要求次第警察は取締の適用なしで置つて居たが近くタクシーの外に長津自動車部が市內乘合自動車を開始すべくこの程出願した。料金は驛から郵便局前・道廳前附近が二十錢・海岸、府廳附近が三十錢、萬歲橋、元農學校附近が三十五錢位の出願賃銀であるから非常に安價な乘物が出來る譯である

溫度が下る

十七日は近來珍しい豪雨で午後四時頃には晴れたが總降雨量は五ミリ三厘ち一坪當り六斗四升六合溫度は急に低下し最高七十五度最低六十七度で夜はあはせのほしい位、スッカリ秋らしくなり十八日正午は八十四度を示し海水浴場も一時に人がへつてしまつた、まづこれからは一ト雨ごとにツルべ落しに冷やかになつて行くであらう

新北青から

咸南支局　一記者

◇……咸鏡南部線の主要驛でありかつ國境への分岐點である新北青驛は全鮮に二つしかないといふ新式の平家建の建物驛構內よりはじめて出てくる人はこれを旅館か料理屋かの如く感じ自動車が驛前に横づけとなるとオイオレは驛にゆくのだぞと大聲のコツケイな事を演ずる事があるといふ

◇……こゝには咸南自動車會社あり鐵道連絡の便を計つて利原、端川方面へ旅行する者は是非共この咸南自動車に身を託するのである現在は夏枯の狀態で旅行者が少いため社長小松氏は犧牲的に運轉を行つてゐるといふ

◇……咸南運輸合同株式會社新北青驛は奧地並に咸北方面への玄關口驛の分岐點である爲新北青驛の發展は淺きに雨後の竹の子の如くに一時十五、六軒の運送店が出來た爲め自然經營難の競爭となつたので今回同驛前の田村氏主となり、これが合同を奔走し漸く十萬圓の資本金で咸南運輸合同株式會社と命名し來る九月よりいよいよ營業を開始する事となつてゐるが本會社は北青、豐山、甲山、惠山、三水、新坡、新昌、利原、端川、遮湖等の出張所を設ける計畫で本會社の營業開始のあかつきは奧地各方面の貿易商その他商人の蒙る利益は莫大なものであらう。因に聞く所によると社長に小松氏を立て支配人に田村氏を置く事になるらしい

しよげた面長さん

◇……咸興面長井上新さんはかつて本紙で紹介した通り和服は嫌ひ一枚持たぬ徹底した洋服黨、それに大の早起きで朝鮮體山を一巡して愛する咸興のれい明の臨に陶醉する。

◇……盤龍山めぐりにも雨嶺の寸暇にも手を放さぬ法律書は井上さん多年の努み內地辯護士受驗の爲だ。その辯護士試驗も不幸何回か不運を續けて今年が最後のタッチ一回といふ時

◇……官報に受驗期日を發見した日は出願期限經過數日の後、泣いてもわめいてももう追つつかぬ。仕樣なしに今まで捨て顧みなかつた朝鮮辯護士に乘替やてるとか

宿屋雇傭入相助會

咸興各旅館の客引連は客の便利を計り同僚の親和を增進すべくこの程咸興宿屋雇傭人相助會といふ團體を組織した（咸興）

ペンのしづく

◇……宇垣總督代理一行の投宿した旭町一丁目の愛鑑館の左隣にある大盛商會の三階さんは總督が少佐時代元山に滯在中海水浴のお伴をした當時の少年である

◇……總督代理が駐在した少佐時代には現在の大盛商會のある所は丘陵になつてゐて今の仲町公園に聳ゆる大岩に續いてゐたそうである日露戰役當時の元山は浦鹽に近いためしば〳〵露艦の襲擊を受け又コサツク騎兵の攻擊を受けて警戒されたものであつた、

◇……そこで居留民は萬一に備へるため今の大盛商會のある當時の丘陵に大きな穴倉をほつてその內に米穀をたくはへまさかの時はその穴の中に住まはれる位にしてあつたといふことである、がそんなこともなくて濟みその後戰爭が終つてから元山の發展が目覺しくどん〳〵開けて行くにつれこの丘陵が邪魔になるので市當局の埋立に切り取りその跡が市街になつて大盛商會その他が軒を並べ代理總督の宿となつた

◇……以前の丸芳本店今の愛鑑館等が出來、目拔きの場所となつたのである、それにしてもこのゆかりある土の上に一家お揃ひでお泊りになる老總督が二十余年前の追懷は元山灣の深さよりもつと深いものがあつたであらうとは當時から住んでゐる一老人の話（元山）

本舖 合資會社 松内輔陽堂 大連市

之れ丈!!　之れ丈!!

年來渇仰の此の靈藥頓服只一回で十年も若返えりし心地すなり

頭痛即効　頭腦明晰　精力絶倫

チエヤー

清腦新劑

全國有名藥舖にあり

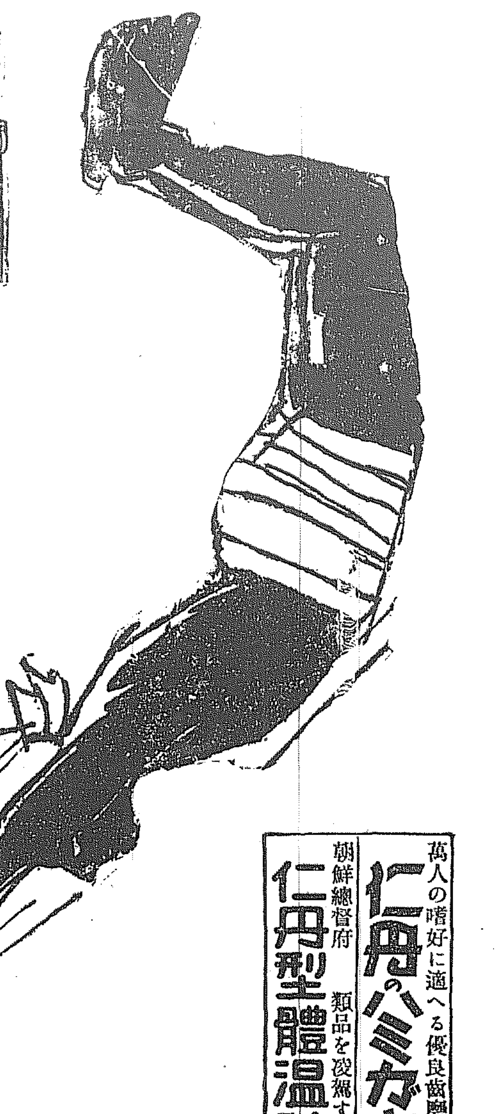
消化保 口香料 仁丹 ポケット必携

海水浴や、登山に旅行や、散策に仁丹の御活用をば

炎暑の今こそ仁丹召しませ涼味萬斛

小粒仁丹 貴藥サフランを倍加して特製す 透明容器入（三十錢）

萬人の嗜好に適へる優良齒磨 仁丹のハミガキ

朝鮮總督府 類品を撲滅す 仁丹型體溫計

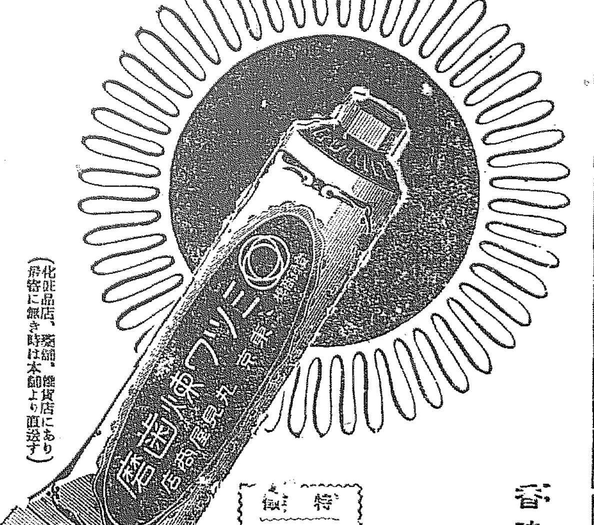
（化粧品店、藥舖、雜貨店にあり 店舖に無き時は本舖より直送す）

特徵 脂臭く無い 苦味が無い 味が良い 匂ひが快い

香味優れて廉價

○ミツワ煉齒磨

特に從來の類種に優れたるは其香味の點です。即ち、直ぐと玉露の茶を召上つても、決して其微妙な味に障りが有りません。齒磨としての効果に至つては、勿論優秀第一です。

◇舶來品と比較御試用を冀ふ。

大形チューブ入 定價一箇 金參拾五錢

ミツワ石鹸本舖 東京 丸見屋商店

◇……なびくすゝき……◇

詩歌に現れた 芥川龍之介……（下）

東京にて　茶谷八郎

さもあらばあれ、私はこゝではたゞ『我鬼抄』について記せばよかつたのだ、たゞありし日の詩人芥川龍之介氏を忍べばよい……。

元日や手を洗ひをる夕心

私の愛誦する句である、この句の趣にこそ氏のすべてであると思つてゐる。味はへば味はふほど、汲めども盡きぬ、さういつた詩想がこんこんと胸に迫つて來る、今にしてこの句を誦せば文字通り愛惜である、しかしさういふのは句そのものに對してはやゝ差へ過ぎると思はないこともない。

憂鬱かぶる童子の眠りかな

「落日」と題する一句である、古典的な氏の一面を最もよく語つてゐる、私はさう思つてゐる。

曇天やまむし生きゐる檻の中

可成り評判になつた句だと記憶してゐる、當時のいはゆる「新理智派」と呼ばれてゐた氏の作が、句の上に現れた見逃せないものであらう、しかし私はこの句は左程とりたくない。

臥てゐれば夜長の藤田ふかな

瀧中村默吉氏だつたと思ふ、臥床から庭へ下りたその低さを詠んだ歌があつた（覺えてゐないのが一寸殘念であるが、後でしらべて見よう）私は今この忘れてゐた句を見て、不圖、そんなことを思ひ浮かべた、そして深く芭蕉をおもふのである。

澄霜はのばし兼ねたる霜夜かな

『伯母のいふ』と註のある一句である。私達はこの短い註を見逃してはならない、この註があればこそこの句の價値が躍然とする、蛇足は要しないであらう。」

氏の歌は殊に子規の流れを汲んでゐることが明かである、子規と親交のあつた漱石の門に入つた人として寧ろ當然であらう。」

うす鳴るちまたを見つゝ暗澹の
玉子食ひをれば風吹きにけり

これは後に『支那遊記』一巻をものした『上海』の一首である。てらふ氣もちもなどみぢんもない、純粹の歌人としての氏が、鮮に然然と現れてゐる、私の愛誦歌の一つだ『雛の玉子』は如何にも蕪天の上海に相應しい、殊にこの歌は、齋藤茂吉氏の歌における風格さういふものが感じられる。」

窓のへにいさゝむら竹軒のへに
糸瓜ある宿は忠兵衞が宿

きみが家の軒の糸瓜はけふの雨に
饐腐れしやあるひはいまだ

『小澤碧童に』の二首である。忠兵衞いふとのは俳人碧童氏の名前である、いはゆるアララギ派のリズムといふことを最も重視した歌で、『忠兵衞が宿』も隨分きいてゐるし、また『饐くされしやあるひはいまだ』も實にいひ得て妙である、ともに私のすきな歌だ。かういふ歌を見ると、私は作家芥川龍之介としてよりなく、歌人芥川龍之介の方をより多く懷しみたい、これは私のひがめであらう、私だけにいはしむることを故人がゆるすならば、純然たる歌人として後半生を翔進してもらひたかつたと。だがこれは余りに非禮ないひ方である、訖ねばならない。

多心の竹の詰見に來、ひさかたの
甕茶を新つつわが待つらくに

『となりのいもじ』香取先生に、といふ註がある、また私の愛唱おく能はざる歌ではあるが、聽くほど子規が尊師とする、それでゐてよく芥川龍之介になつてゐる、前の『きみが家の』以上に子規といふ大きな師がのぞいてる、子規といふ大きな影がさしてゐる、註にある身をさへたいのである。註にある『香取先生』といふのは、同じ田端に住む鑄金家、東京美術學校教授香取秀眞氏のことである。」

○

以上『我鬼抄』の作はことごとく麗作ばかりで、故人は或ひは迷惑は思はれ、『近作』もこゝに合せ掲げねばならないが、今私にその用意がないのは殘念である、いづれ稿を新たにし、もつと私も考へたい。」

顧みれば、私の最初の企圖である『我鬼抄』短歌以外に、余りにいはでものことを書いたやうである。それを傾いつゝせめても、瀧田樗陰氏の追悼歌

――芥川龍之介氏の死悼くものも面影さへも獨に似てけ消き人を死なしめにけり

――を附記さしてもらひ、この稿の筆をおく。（完）

露西亞の暗黒面

迷信の數々

チアリス陛下には昔から靈驗者が住まつてゐるがこれは催眠政時代『猿股を掲げ神殿を鏡々禮拜を納むるもの』の部類に入れられた官許妖術者のむれで宮廷後援組織を失つたのであるが最近彼等はサヴエートの役人に種々怪しげなる靈驗證の見本と共に靈驗許可を願ひ出づるのでサヴエートの役人は彼等の正體を突きとむべく化學試驗をやつた、實驗所にはいはゆる萬病に効ありと稱せられる『不老不死のジヤム』とか男子用強壯劑『靈藥甕たる『生氣延油』といふものや、虛弱の人に効ありと僞せられる『大木の膠』その他奇々怪々の品物が山の如く積まれたが、試驗の結果『不老不死のジヤム』なるものは、南京豆からとつた油に成分の香料で香をつけたものであることが判明した、外、皆これに類する眉唾くしきほど滑稽なものばかりで、靈驗あらたかなるの靈藥は一つもない事が化學的に實證された

右の調査は少からぬ時日を費し、醫療方面の專門家、學者を集め普く、醫療方面に調査を行つたのであるが、印度の仙人よりの傳授にかゝる靈藥といふ脂肪の混合物を用ひ萬病を治するスルタノフ某の一家相傳の靈藥やら靈驗劑はこれ等の珍品で、所狹きまでになつた、東印グルジヤの用品中には一度開けば人間が死ぬといふ魔法瓶があり、試驗の結果はネムリ草と稱する一種の植物に過ぎず、男女媚藥秘藥その他もすべて怪しげな手段を用ひてる事が判明し、殊に溺水に生ずるボーフラが小兒病の妙藥と僞せられてゐること等その他有害なる迷信より生ぜる愚民だましの手段や魔術師の内幕など一切が暴露された

新らしい出版物

リツケルトの價値哲學（閱野發行）　松本材譯

リツケルトの哲學、その目的は人生の意義を闡明するにある。人生の目的を明示することにある。而して吾人が安住の地を得ることによつて生活と努力に從事することができる。茲に人生の價値が存するのには、謂ゆる神乃至無反省なるものには本書は無益である。少くとも意義ある人生を知らうとする人、進むべき道を知らうとする人々にのみ本書は有益である。選研叢書中の一冊、内容は緒論門、1存在の世界2價値の世界、3意識の世界、4文化、5體的哲學問題の六章に分つてゐる。全六六五頁（四圓五十錢、東京神田區通神保町富山房發行）

漢籍國字解全書　十七卷……荀子上卷　牧野謙次郎博士講述

荀子の性惡論は今日の功利主義倫理觀を二千年前に提唱したものであるから節嘆に値する。然るに其說は儒教と相容れざるを以て異端邪說として排斥され儒學の後繼者から之に拮抗し得なかつた爲に學界から葬られて今日に至つたのである。近時東洋哲學の研究が盛んなるに及んで其の學說の價値が認められたが其書は永く埋もれてゐた結果として誤脫甚だ多く漢學の大家と雖も容易に讀めない難書となつたのである。之を氷釋して何人にも味讀し得るやうにしたのが本書である。漢文學者は勿論東洋哲學研究者の必讀を要するものである。菊判六百三十二頁（豫約價壹圓五十錢、東京牛込早稻田大學出版部發行）

◇巡査（三谷竹幽著）警察官の環境とその心理狀態、その勤務振を描寫し更に奇想天外的な犯罪捜索方法を說明するに戲曲、映畫脚本探偵小說、小品または散文をもつてせるもの、興味のうちに溜飮できるのがうれしい。多年一巡査として十字街頭に立ち得た體驗の産物である（一圓、東京赤坂區青山南町青山書院發行）

◇ウエルズ世界文化大史大系の一卷（北川三郎譯）世界の創成、人類の創成の二編をかゝげ、貴重なる挿畫數十葉をおさめてゐる（豫約出版、東京神田今川小路大鐙閣發行）

◇木國（八月）酒頭榜童氏の主宰するホトトギス系の俳句雜誌である。四十川日記　榜童）短冊の思出（稚雄）我觀俳界（烏城）雜詠は榜童選、その他課題吟會報等、（二十錢福岡市春吉渡邊通四丁目其發行所）

◇有閑（八月）春風馬堤曲（木長兜や酒乱、句には雜詠（正歸選）課題吟（帆影郎、九歐選）その他）八月號雜詠評（葉舟）や句の研究全四二頁（三十錢平壤橋口町其吟社）

◇亜細亜詩脈（八月）感想、詩、散文日記、雜錄等、朝鮮にたつた一つの詩の雜誌……廿錢京城新橋洞其協會▲木太刀（八月）丈草遺跡めぐり、俳諧無獸言、其他、星野麥人氏の主宰する俳句雜誌……四十錢東京牛込區水道町其社▲解剖（八月）高野耐平氏の主宰する經濟雜誌……大阪西區本田三番町川上ビル其社▲樂星（八月）輕い音樂號……三十錢東京市外西巢鴨町岡田日樂堂▲大日本ユニヴアーサル（九月）寫眞も記事も豐富……三十錢東京麴町區三番町映畫世界社▲麗田（九月）表紙の松井孜子はじめ俳優の肖像や畫面の寫眞たくさん、記事も斬新……三十錢東京麴町區三番町其雜誌社▲販賣界の照明燈……四十錢東京下谷區南稻荷町新聞販賣之友社。

▲カトリツク（第八號廿錢）東京四谷區南町公教青年會▲對岸時報（七月號廿錢）福井縣國內其社▲專賣通報（八月號十錢）朝鮮總督府專賣局內朝鮮專賣協會▲內外（八月號四十錢）東京麴町區內幸町一丁目其事務所▲土木建築雜誌八月號六十錢）東京神田錦町シビル社▲心靈と人生（八月號卅錢）橫濱市鶴見町字東寺谷心靈科學研究會▲佛教思想（八月號廿錢）東京芝區愛宕町三十目其普及協會▲思想と生活（第七號廿五錢）京城仁寺洞皇室中心社▲家の光（第八號廿錢東京牛込揚場町產業組合中央會▲女醫界（一七三廿錢）東京飯田町四丁目至誠會▲自動車（八月號十五錢）東京芝區櫻川町日本自動車興信所▲觀光（第八號廿錢）東京小石川大塚仲町其會假事務所▲教育時論（一五一六號十八錢）東京麴町區三番町開發社▲東洋（八月號五十錢）東京麴町區內幸町二丁目其協會▲星座（八月二十錢）東京牛込矢來町弘文館

京日川柳

題『思』……（一）　井上劍花坊選

思ふやうにはしませぬと思ふくする　釜山　森　子
思たれといはれた子供出世をし　同
ひとの分まで引受けて喧嘩なり　同

◇

教育盛みな窮人に窮つて居　釜一浦　亦　門
咲きかけた花をいたづら皆むしる　同
實力に誇てぬと思ふから窮り　同

◇

思人と生れたゞけに出世をし　龍山　喜　的
泥棒も名譽の爲めや戀の爲め　同
色男思女の爲めに痩せて居る　同

◇

娶の碑いつも思慮が御供をし　龍山　蝶　郎
豐園で我思口をするを聞き　同
思師をくづしたやうな男なり　同

學藝界一ヶ月

◇川柳三昧（第五號）雜詠（諸家）朝鮮の歌詞（天民子）歌舞川柳考（螺炎）柳樽めぐり（悲頭子）宗佐先生へ（角鬢坊）川柳寸評、草いきれ、其他記事と句（一部二十錢）發行所、京城櫻井町一ノ三二川柳三昧編輯所。

◇歌集『あゝ青春』德光算正氏結婚記念の著。一圓、申込は京城櫻井町一丁目一三六石井方へ。

◇詩集『小さい芽生』中村漁波林氏著、一圓、東京市外高田雜司ケ谷大道舍から發行。

◇大塚楠敵氏歡迎俳句大會　今廿日午後六時半より市內南米倉町二〇五（神宮參道內側）山本姚貢居で開く。一般同好の出席をのぞむと（會費十錢）

◇灘波專太郎氏（歌人）湖南線方面旅行中一首、

八月のまひるはあつし目もはろにつゞく宵野の朱殘の碑蔭

日文苑課題

短歌　題　濱　一人五首、用紙郵書　尾上柴舟先生選
川柳　題　宜　傳　一人五句、用紙葉書　井上劍花坊先生選
俳句　題　秋雜詠　一人五句、用紙半紙　高濱虛子先生選
締切　八月二十一日
會報　短歌、川柳、俳句其五人三句以上の會合に限る。一人以上發表のこと（編輯局）
注意　題の傍に日文苑の何れか明記、京日報社日文苑係宛

聽濤庵の三日

大會後の小莚

この夏の元山ほど何かと賑つたことは珍しい。殊に俳壇においてその最も著しきを見る。裏朝鮮俳句大會は、少くとも娯樂的でない餘興氣分でない謂ゆる藝術境に到達しようために精進する多くの作家を網羅してゐたゞけに有意義に終始した。

其日の聽濤庵は、會後の作家、遠來の珍客で俳話に夜を徹した。その翌日も、そのまた翌日も、泊りがけの同好を迎するために庵主帆影郎氏夫妻は目まぐろしくも忙しげに見えた。窓し室前のことに關する。左に掲ぐるのは其折の取殘中主なる句。

×

汐さゐを聞き暗めり日照草　秋　畝
葉に小さき微雨なる雹や日照草　日　想　子
雀簡を三つ寄せけり一輪草　巖
砂利敷いて匯めく庵や日照草　左　人
かたまりて花ちる月照草　石　濃
洗面の場所さだめ日照草　松　翠　女
夏深し身に觸る。風覺えけり　敬　翠
日照草の道となる仕居かな　草　歩
窓掃の外の廻りに日照草　浪　女
松葉牡丹の匂ひありし新居哉　五　瓶
林檎に霞の雲や夏深し　みよし
門入れば忽ち日射る日照草　淺　紅　女
夏深し月にひろごる葡萄棚　すゞえ
トマトーの熟れ垂る晩夏哉　帆　影　郎

新藥發売　絶好評　ベーレ

岡田醫學博士・ロビンソン博士推薦

本劑は腦の營養劑「リン」「サン」を多量に含有せる新劑にして直ちに神經系統に作用し精力を增進する強壯に復し身體各部の各種の興奮を爲す

主効：腦病、神經衰弱、ヒステリー、頭痛、眩暈、不眠、肩凝、記憶減退、耳鳴、心悸亢進

各藥店に取次販賣す

賣藥問屋　東京　大阪　中南　三共

院長　醫學博士　村上龍藏

村上　內科　小兒科　病院

京城府永樂町一丁目（商品陳列館前）

電話本局　病院一六三番　自宅三五六七番

oryzanin

脚氣に　オリザニン

オリザニンは、世界に於けるヴイタミンBの始祖にして、又本邦學界に於けるヴイタミンBの標準品として大方學者及臨床家に重用せられつゝあり……

ヴイタミンBの效果は獨り脚氣症のみに止らず……

(1) 重病經過中に來る榮養障碍及其浮腫の治療と豫防に

(2) 人工榮養兒特に煉乳穀粉榮養兒の榮養障碍の治療と豫防に……

(3) 姙婦の榮養を助け、惡阻を輕減若くは防止し、便秘を去るに極めて適切有效なるを知らる……

實驗報告寄呈

類似品多數ありオリザニンと指定を要す

本社　東京室町　三共株式會社　出張所　大阪、京城、北海

新築　開靜　清楚　東萊溫泉場　御旅館　よしゐ　內湯設備あり　電話二二番

優秀なる下劑　ラキサトール

最も優秀、何人にも安全なる下劑として汎く治療界に愛用せられてゐるものはラキサトールのみであります。

即ち本品は老人、婦人、小兒、病弱者等に用ひても頗る緩和に而も確實に奏効し副作用を起さない優秀製品であります。

發賣元　大阪市東區道修町　東京日本橋區大傳馬町　株式會社　鹽野義商店

男　生殖器短小無力　發育促進　精力補强

醫學博士八名實驗證明及び讚辭　專賣特許　登錄商標　眞空水治療法器

特許　眞空水治療法器の登錄商標

分で秘密に局部へ理學的に用ひる妙を極めたる作用を發生し、見る間に局部へ新鮮なる血液充滿し、筋肉を緊張せしめ、強大となり、活力を喚起し、效力著しく、使用安全、一回每に著るしく發育を促進せしむ。

して弱小も强大となり、遲漏、早漏、陰萎、局部冷感、萎縮、性慾減退、老衰、無力等、自然に治癒し、人生無上の幸福を得せしむ。根本となりて精力を增進する强壯の回春に效果あり。精力、記憶力を強くなり、男氣、腦力と共に活潑となることは專門醫家の證明に依り實驗者の感謝狀を受くる名器の一大發明器である。

◇リン病は本所獨特の療法で根治せよ。
◇包莖は包莖安全矯正器で容易に治る。

專賣特許　◇眞空水治療器（一組）金四圓八十錢　送料內地二十錢
◇包莖安全矯正器（一組）金四圓　送料植民地五十錢

注意　他の模倣品を間違ひて買ひ損害を蒙る人多し、當所の特許品は本所のため政府に商標を登錄す。

タバアゲル（非賣品）圖入說明書（郵券四錢）全部ハガキで申込次第祕密發送す

東京芝區神谷町（八）東京新療法研究所　電話芝三一三一　振替東京七七三九〇　大阪支所　大阪東區谷町　電話北八二六八　振替大阪五七九九

藥

勉强第一　親切本位　在庫豐富　出荷迅速

合資會社　大盛商會　龍山漢江通一丁目　電話長局一四〇五　一三七　振替京城四五六

京城一のカステーラ　鶴の子八二　本町五丁目　電話本三三三　長崎屋

洋燈鐵、鐵道、船舶　土木建築材料　パイプ、機械、工業用附屬品

(S) 角野商店　朝鮮釜山幸町二丁目　電話長二三三九番　振替口座京城一二三

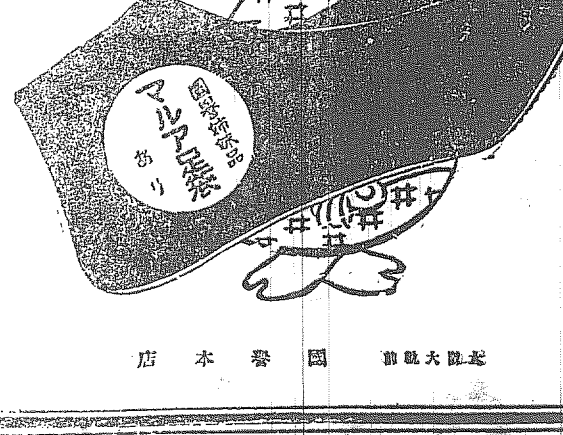

格好天下一品

國譽たび

後ろから見ても
前から見ても
横から見ても

生地に强さに染めに
之れ又日本一

國譽特製品　マルヤ足袋あり

大阪北區　國譽本店

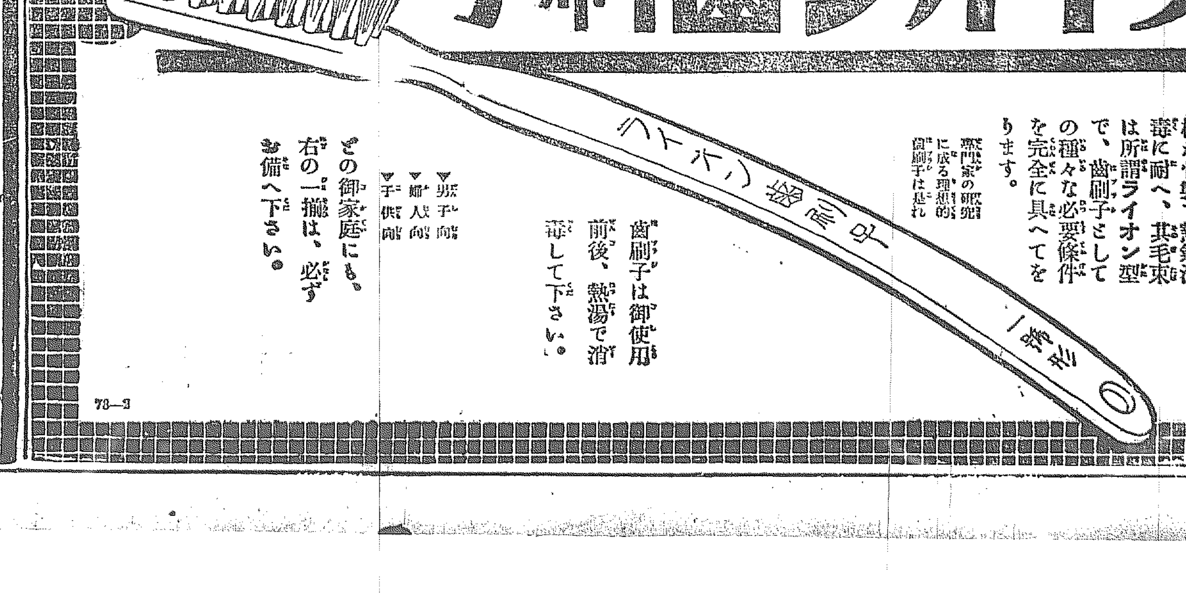

完全消毒　ライオン歯刷子

柄が骨製で熱氣消毒に耐へ、其毛束は所謂ライオン型で、歯刷子として の種々な必要條件を完全に具へてをります。

專門家の研究に成る理想的歯刷子は是れ

歯刷子は御使用前後、熱湯で消毒して下さい。

▼男子向　▼婦人向　▼子供向

どの御家庭にも、右の一揃は、必ずお備へ下さい。

ライオン歯刷子　一等品

73—2

光榮の御乳人 赤坂離宮にお召

長き廊下よりお茶を賜ひ 御慶事を待ち奉る

【東京電話】皇后陛下御懷妊御…の際、宮内省は東京府および近縣から推薦された十四名の乳人候補者に對し去る一日來嚴密なる健康診査を續けて來たが、夕…の結果…り決定十九日發表した、この光榮ある乳人に就いては十九日午後…宮内省より正式決定の通達をなし來たる二十五日午前赤坂離宮に御召しの上、おそれおほきあたりより御茶を賜はり、即日宮中に入つて御慶事を待ちたてまつる事となつてゐる、なほ御乳人兩名は離宮內に引移り、午後…に天皇、皇后兩陛下に拜謁を賜はるはずである

二女の略歴

【東京電話】光榮の御乳人に選ばれた木內喜代子女史（二五）は府下杉並町陸軍中將稻垣清氏の二女で福岡縣久留米高女を卒業さきに一男一女を擧げ最近に二男を儲けたもので郡祥南倉町…の妻である、八田秀代女史は山梨縣石和町の…銀行專務八田政治の妻女で長野縣上諏訪町九二一洋酒店宮坂滿氏の長女で縣立諏訪高女を卒し今回長女を初産した人である

水泳場荒し 捕はる

十八日午前六時頃本町通りをはいかいしてゐる十七八歲の挙動不審の者を…行の本町署員が發見取調べた處、右は佐賀縣三養基郡三川村大字東津生れ住所不定山口貞（二〇）といひ今年七月廿五日および八月十四日龍山鐵道水泳場から時計價格二十圓の二個を窃取した旨を自白したが、余罪多數ある見込みである、なほ右時計に心當たりの者は本町署司法係に届出られたいと

百草溝の支那兵 我警官を拉致す

中島巡査部長外四名を 銃床にて散々毆る

【間島特電】我百草溝分館警察署中島巡査部長外四名は去る十五日午前九時頃出張先の小三岔口にて私服を着用某事件の捜査に從事中支那兵多數の包圍を受けてピストルまで奪取され百草溝へ連行され銃床にて散々亂打された上身柄を拘束された。これに對し我分館においては嚴重抗議をなしたので支那側はこれに陳謝の意を表したが未だ去る十一日の暴行事件も解決しをらぬことゝて我駐在警察官の敵愾心を極度に高めてゐる。

大島町の夜市 景氣づく

龍山大島町の夜市は既報の通りいよいよ二十日より開市することゝなつたが地元民をはじめ龍山有志は龍山繁榮の一策として二十一の兩日は演藝、煙花その他催し物を行つて景氣づけ賑しく開市する

來春は是非 東京へ飛ぶ決心

一富豪から交渉を受けたと ゲーベル氏語る

【ホノルル十九日發】ドール懸賞飛行に第一着の榮冠をになつたゲーブル氏は左の如く語つた

余はハワイ着後ロスアンゼルスの一富豪から日米間太平洋横斷飛行につき電報で交渉を受けたこれは余としても大いに望むところで、來春には必ず北方を經由して一氣に東京へ飛行する決心である、余は今回の飛行により完全な補助さへあれば、海上飛行は距離の遠近に關せず安全に遂行しうるとの自信を得た

スリ逮捕

忠南洪城郡…行商…住所不定…里一八日…鐘路夜市で賑ふ雜踏…のポケットより卅二圓在中のガマロを窃取した現場を鍾路署員に取押へられ共犯金文…（二〇）も逮捕されたが…はスリ前科五犯の曲者で容易に自白せない

浦鹽の洪水

【モスコウ十八日發聯合】ウラジオおよびハバロフスク地方の洪水は未だ減水せず所によつて四メートルも水中に沒しウスリー河では溺死者卅名その他附近の河川で溺死した者九名におよび一帶の米田は廢滅たる湖と化した

龍野六人殺し に死刑の判決

【大阪十九日發電】龍野六人殺し犯人高見次夫（三二）に係る控訴公判は十九日午後一時卅五分より大阪控訴院で開廷…死刑の判決を言ひ渡した、被告は去年五月廿六日財産上の慾から…二名を殺害したといふにあるもので被告は近く上告するものと見られる

溜池で溺死

府內玉川洞…成（一五）は十八日午後三時…池で水泳中溺死した

愈よ始まる 虎疫の豫防注射

京畿道では廿二日から 先づ一萬二千人に

滿洲のコレラは頻に朝鮮の西海岸沿岸を脅威し衛生當局はこれに對して嚴重なる防疫線を張りつめてゐるが、京畿道における管內第一次豫防注射の施行日程および區域は十八日左の如く決定、いよいよ衛生課より係員出張各區域警察醫師等を指導して實施することとなつた

▲自二十二日至二十四日仁川府豫定人員三千人

▲自廿五日至九月一日富川郡西串面外八ヶ面豫定人員三千七百人

▲自二十五日至九月十四日江華郡府內面外十二ヶ面豫定人員五千二百人

ア大尉の飛行に 懸賞二萬五千圓

ウツド氏が發表

【ダラス（テキサス州）十八日發】ダラスのイースターウッド氏は十八日左の懸賞飛行計畫を發表した即ち今回のドール懸賞飛行に參加し出發後フューズレーヂが綻んで引返したウイリアムアーウイン大尉が來春ホノルルを經東京に飛行し更にホンコンに至る太平洋横斷飛行を行はゞ懸賞金三萬五千ドルを贈與するといふにある

震災横死者の觀音樣＝あの恐ろしかりし大震災の滿四周年が直にやつて來る、芝増上寺御霊殿寺內に高村光雲氏鑄刀山本瑞雲氏の作でかれてから鑄造中であつた大震災殉死者記念の高さ一丈一尺の大觀音像がいよいよこの程出來上がつたのでこの九月一日の記念日に除幕式が盛んに行はれる事になつてゐる

モヒ密賣の 總本家逮捕さる

大阪淀川區の本據に 踏み込んで令狀執行

鐘路署…部補…巡査部長および…京畿…部は過般來大阪、京都兩地方に出張し、同地檢事局および警察部の應援を得て活動中のところ、大阪市東淀川區南…町無職金子千代三郎（…）も以下四名に對し京城地方法院長尾檢事正の令狀を執行し、不日犯人の身柄を鐘路署に護送の豫定であるが、金子千代三郎は朝鮮におけるモルヒネ密賣者の殆ど全部に名を知られてゐる相當有名なモルヒネ供給者で、過般鐘路署に檢擧された…早川…一味の…と…取調べ…共に系統…し、遂にその…に手を伸べたものである、なほ右について【直接密賣者を取締ることも必要であるが、密賣者と密輸團との關係に分布して、密輸を根絶しつゝある…この密輸者を檢擧することが先決問題で、今回の檢擧により全鮮の密賣者に脅威を與へることは明かである

若草町の火事 原因に疑が起る

當局がひそかに 檢證を遣り直す

十八日午前三時卅分府內若草町四〇番地亀井…方から出火同家一棟全燒…家半燒した出火原因については本町署司法係で直に現場の檢證をなし燒け跡の手さげ金庫中に納めてあつた書類を押收出火責任者二名を留置し取調べ中であるが亀井方では約八千圓…家では數千圓の火災保險に加入しをり、最近は不況の為不渡手形等を發行し財政的に困る所から或はその為に放火する出火ではあるまいかとの疑が立つたので更に檢證を遣り直し取調べを行つてゐる

福岡から高飛 して捕はる

十八日午後四時頃鐘路署…神宮附近で挙動不審の內地人を神宮派出所員が發見本町署に…取調べた結果福岡縣…町一〇四一生まれ住所不定…田中…（二…）といふ者で七月…福岡市に於て三階にわたり詐欺窃盜を働いて…に高飛びの上仁川花町…朝日洗濯屋に住込み十余圓の集金を詐取し京城に出た旨を自白したが余罪ある見込で取調べ中である

昨夜仁川の 中村孃の獨唱會

立錐の餘地なき觀衆 頗る盛會を極む

中村慶子孃（假名松平…氏）の獨唱會は仁川高女出身者より成る…主催で十九日午後八時半より仁川公會堂で開催…定刻前一時間前から聽衆が詰めかけ立錐の余地ないまでに盛況を呈した。…の挨拶に次いで…ステージに現はれ百雷の如き拍手に迎へられ…ソプラノの…聽衆を魅了…プログラムは進み第二部につるやうに…かくて盛況の裡に…れて行つた

クラブ化粧 品寄贈

クラブ化粧品本社より…中村孃…合唱…に寄贈した

喜劇「百圓さつ」 六十七枚と化物

何れ劣らぬ狸と狐 鍾路署でとんだ一幕

京城府通義洞七一富豪…は全南…の李…に一萬余圓を詐取された金の內六千七百圓が本町署より還附されたので自宅に藏つて置いたが去る六月六日朝…の手の六千七百圓がどこかへ紛失して青くなつた吝嗇な富豪と化け物まで引出してチャバリ損…ふた親が遂に警察に引張られ手の切れるやうな六千六百圓が出たなど曾我廼家の喜劇もどきの悲喜劇があつた

同人は三千石取りもとれる財産家であるが頗る吝嗇家であつた。然るに同人の妾李元植は…六千七百圓を大切に机のひきだしに仕末して置いた處をひそかに盜み出し根か強いて調べてゐるとき、妾は砂をまいてばけ物が出て金を盜んだのだこの通り日中砂をまいたと觸して村を歩いてゐたが、自分の學動を怪しまれるので百圓を以て支那館島方面へ姿を晦ました

が所持金がなくなり父親の手許に金を引出さんと歸つて來たのである

臨宅後李方で自分の枕を見ると紙幣がホグレてゐるので下女を詰問して見たが知らぬといはれよく調べて見ると枕の中に依然潜んでゐたが其場で村に發見されたので苦心した仕事も水泡に歸した

られ取調べの結果矢張り李元植が…ぬすみ取り枕の中に新しく手の切れるやうな百圓札六十六枚を…込み內一枚だけもつて逃走した

鐘路署ではその裏面に詐欺があると見て引續き嚴重取調べ中であるがばけ物もどき六千七百圓盜み出し騷ぎもこれで落着

北漢山に 登り道をつける

五氏が檄を飛して 寄附金募集の計畫

北漢山は京城附近の名山として登山するものが近年漸く多くなつたが登山道路が全くないのでやゝもすれば迷つて危險に遭遇するものがあるのを遺憾とし今回藤井初太郎、閔大植、米田甚太郎、渡邊定一郎、和田一郎の五氏が發起となり登山道路神樂の計畫をたて各方面に檄を飛ばして賛成寄附者を求めてゐるがその計畫といふのは大體次ぎの通りである

一、大古寺方面及神道方面より白雲臺に至る途中に、十箇所の指導及二箇所の登山案內板を設置する。

二、北漢山城北門より白雲臺に登る岩壁中、九箇所に金手摺又は階段の延長約五十九間を設置する

三、右經費は成るべく多數の賛同者より醵出を請ふことゝし、一人の醵出額金拾圓とす。經費豫算總額約七百五十圓也

釜鐵大勝す 4―0

龜峰軍慘敗

釜山にて 寺田特派員發

來る廿八日より三日間京城グラウンドに開催される本社主催全鮮野球爭覇戰に慶南代表として出場する事になつた釜鐵龜峰の試合は十九日午後四時半より…（球）…（壘）…審判のもとに釜鐵先攻試合開始

▲釜鐵軍第一回一死後占年田死球に出で二盜佐々木の遊ゴロ…で…長田、二谷北原續いて安打を連ね…に調される▲二回木村の左中間二壘打あつたが入らず三、四、五回凡打▲六回佐々木北原の安打と三壘の惡投で一點を加へ▲八回一死後三谷二壘の安打を放ち、北原の投前安打で捕手の逸球に生還

▲龜峰は二回松野の中左間安打あつたのみで九回まで釜鐵木村投手の好投に打ち撃を封ぜられ結局四對零で釜鐵軍の優勝に歸した

龜峰	松木	福田	松野	宮	四	小		
	永村	山中	野村	野	嶋	杉		
釜鐵	山田	木田	谷原	下	川	村		
	高古	佐長	三北	木	中	本		

釜鐵 200001010＝4
龜峰 000000000＝0

優勝旗授與

試合終了後高須賀本社販賣支局長より釜鐵に長田主將に優勝旗と銀メダルを授與した

京日庭球軍勝つ

大阪大邱聯絡郵便飛行が十九日出發見合せとなつたため乾飛行士以下地上勤務員の入選と、本社員の庭球戰を十九日午後五時から本社コートで行つたが、左の成績で本社快勝した

飛行		本社
平松、乾	〇―×	立石、笠神
坂本、高橋	×―〇	久松、米倉
江藏、柳井	×―〇	表谷、長田
平井、佐藤	〇―×	西本、齋藤
平松、乾	×―〇	金、多田
平井、佐藤	〇―×	久松、米倉
平井、佐藤	×―〇	金、多田

全國中等野球

1―0 高松勝つ 對愛知戰

【大阪電報】高松商業對愛知商業準決勝戰は午後二時二十分高松…

高松對愛知戰 經過

【大阪電報】高松商業對愛知商業の試合は午後二時半より有田（球）御田、宮永（壘）三氏審判の下に高松先攻で開始、高松敵失に一點を先取し其後兩軍投手の好投と野手の好守に入らず平々凡々裡に一對零にて高松勝つ 閉戰四時十二分

神港試合日程

甲子園で健鬪した第一神港商業學校現役チームに…投手永井君と小柴君のバッテリーを加へた神港俱樂部野球部は渡鮮試合日程は左の通り確定した

廿二日 對遞信局
廿三日 對殖產銀行
廿四日 對…俱樂部
廿五日 對鐵道局
廿六日 對京電

尚毎日午後四時半から開戰、廿五日の對鐵道戰を龍山鐵道球場で擧行する外は全部京城球場で擧行する由

京城老童庭球團 發會式

龍山鐵道局々內オールドボーイス庭球は十八日午後三時より老童園專用コートに於て發會式を擧行して左の諸氏を…團員は左の諸氏である

小倉、清水、岩田、林原、宮田
猪田、…、石川、…、小林
…村、富永、島田、…田、…
小材、山根、市毛、…、門田
見、洗、北浦、川瀨、伏島、…
酒井、…

準決勝戰廣陵 對松本戰經過

【大阪電報】中等學校野球大會十九日（第七日）の準決勝戰松本商業對廣陵中學の試合は午前十時より長濱（球）淺沼伊藤（壘）三氏審判、松本先攻で開始されたがスタンドには水野文相も熱心に觀戰してゐた、經過左の如し

▲第一回 兩軍凡退

▲第二回（松）佐藤左中間に大本壘打を放ち觀衆を狂喜せしめ小林右飛、續く百瀨遊越安打、田…四球上…三振したが大月一邪飛に二死滿塁の好機を掴みしたが…失點を先取し場內騷然となる

▲第四回 兩軍無得點

▲第五回（松）凡退（廣）山陰三振、小川の左中間挑飛は…好捕することろとなつて入らず（兩軍零）

▲第六、七兩軍共に入らず

▲第八回（松）三者凡退（廣）一死後谷原中右間に安打し大鵬なる二盜に成功續く……

▲第九回（松）凡退（廣）…の攻擊に入り小川大賀共に安打に出て無死にて走者二、三壘の絶好のチャンスをつかみ八十川の二壘に小川還り宮本の三壘打ちに大賀も生還し同點となり…

▲第十回（松）…

▲第十一回（…）

▲第十二回（松）…

▲第十四回（松）…

松本 020000000…＝3
廣陵 000000210001A＝4A

貞洞打明譚（三）

役員賞與一萬圓は 何時のことやら

二千も三千も行かぬ算盤玉 悲壯な決心で始めた加入勸誘

渡邊定一郎氏は放送局の最高の地位を占める顧問である、その渡邊さんに何が一番嫌いかといへばラヂオと耳かくし女だと答へるのである。耳かくし女とラヂオが並べられて不足があるかどうかは知らないが、顧問がそれである、上これを行へばドなにやらである、朝鮮の中央都市をすつと見まわしても、アンテナの張つてあるお屋々のお邸宅は、御職業柄總督府局長、警務局長、その他には有賀光豊氏、藤原事務官位のものである。民衆にラヂオを普及さすより、上の階級からしてかゝるのが急務だと首をひねるのは放送局加入部員だけではない

社員もそうである。なにも社員と言つてもお勸め人ではない。放送局で社員大募集の看板を出した時、市井にむらがる失職者が雲霞の如く貞洞を包圍したが、使用人のそれとこれとは大きな違ひだ、社團法人の基礎を確實にするための出資者が社員なのである。一口百圓、一人で何口もつてもよいのだが全鮮で五百六口しか持つてゐないのであるあの人も持つてゐない、實業家の誰も社員でない、探がせば持つてる人をかぞふのが早いことになつてくる。

役員報酬年一萬圓以內ときめたのは放送局創立總會が殖銀の二階で開かれた時である。社員すくなく加入者まばらな放送局で一萬圓は笑はせるが、その時その頃は大眞面目の決定なのである、さすがに目先のきゝやい銀行家なだけに…

放送費二千圓、人件費三千圓、自動車借貸五百圓、借金利子千五百圓、其他雜持費千圓、事業費二千圓、計一萬二千圓也、創立當時の一ケ月の經費であつた、さて收入である。加入者二千名迄の四千圓未滿、高商出のどんな頭のよい計算係りでも、算盤を投げだして嘆息することである。

代理事長蒲信一氏は、本職がああるからとの理由で後世の指揮を逃げるべく一文の報酬もとらなかつたが、常任理事の肥塚正太、推井忠治、常任監査の守谷德夫三氏は本職があつても、月何百圓かの報酬にありついて居た、しかし世の中は皮肉に出來てゐる。日にむしばまれる放送局をみては、五月以降はまた報酬辭退を自ら申し出ねばならなかつた

專任の經營者でなければ立て直しは不可能と、まるで一人一業主義の武勝山治氏のやうなことを言つて、入れかわつての椿川氏である、定款の上でみれば役員報酬は五千圓迄となり、實際の數字でこれをみれば、放送費千五百圓、人件費二千五百圓、自動車賃五百圓、機械維持費千圓、借金利子千圓以上、事業費二千圓以上、宣傳費其他千五百圓、總計一ケ月一萬四の支出、收入は、千三百人の加入者で四千六百圓と言ふ事になる、まづ第一段の緊縮が行はれてゐるがなにせいこれでも算盤珠の動きのはかばかしくなく、さてこそ、自ら、生きるか、死ぬかの血眼を求めて、加入者倍加運動と言ふ悲壯な事を行ふことになつたのである。

大阪の實業家で大阪放送局の理事である新井榮吉氏が六月京城に來た時、大阪放送局のもうかつて仕末の悪い話をして、京城の人達を煙にまいた、ほんに東京でも大阪でも、一ヶ月の放送經費が三萬圓乃至四萬圓に達して居るのである、世界に名聲さくさくたりとはいへ一路…提琴家の一夜の放送に、大枚二千圓を與へたのは最近の大阪放送局のことであつた、長唄『新浦島』つとめるは新花用桃太郎をはじめ小染その他、三味方奴などといはゆる京城の名妓を集めての放送に、花代も解し値に一時間一圓しか出さぬのと、隔たりは遠く嘆きは深い（續く）

肺患全治御禮

…三年前から今日の日迄…

廣島縣佐伯郡嚴島町
千賀芳枝

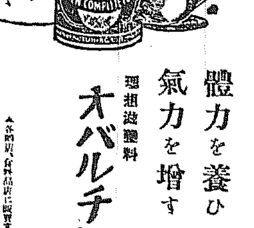

體力を養ひ
氣力を増す
理想滋養料
オバルチン
KN

淋疾 高貴藥 マイソールサンタル

印度政府白檀專賣局特製

世に淋疾の藥品ほど種類の多いものはないが著しく良質で…治療はない…マイソール政府が十八種…

外の藥で治らぬお方に切にお奬め申します。說明書進呈

製造元 印度マイソール政府白檀專賣局
發賣元 大阪市東區北浜町一丁目
代理店 京城本町四丁目 サンタル商行
大阪 高橋、丹平、小林、賣藥會社

特約店 京城南大門通 京城本町 群山 大邱 仁川 …

購買入札
一、ポートランドセメント
二、…
京日案内

美顏 看護 賃家 女子 採用 賣地 恩給 洋服 恩給 天德 圍碁 ラヂオ 南京 採用 黑燒 恩給

夢に狂ふ（176）

吉井勇作　多田毅三畫

死闘（八）

『あつ、奥さんだ奥智子さんだ』

香貫は大きな聲でさう呼びながら立ち上がつた。が、そこには無論奥智子がゐようはずはなかつた。彼は最初電車の窓の方を見た時、そこに吾夫がゐるのを見、またそれと並んで奥智子の夫の平川照勝がゐるのを見た。と如何してだかその時彼の目には平川照勝と並んで奥智子がそこにゐるやうに見えたのだつた。

『あつ、奥さんだ、奥さんだ……奥智子さんだ』

彼はもう一度もの狂はしく叫びながら、今もう隙間しかゝつてゐる汽車のデッキの方へ走つて行くと突然プラットホームの上に飛び降りてしまつた。

香貫はもう自分で自分のしてゐることが分らなかつた。たゞそこに奥智子の姿が見えたと信じてかうして汽車から降りたことは分つてゐるが、それから先のことは、まるで霧に包まれたやうに夢中だつた。彼はそこに何ものとも分らないやうな、幾千萬の叫び聲を聞いた。それは悩んでゐるやうでもあれば、また嘆いてゐるやうでもあつた。笑つてゐるやうでもあれば泣いてゐるやうでもあつた。四邊に漂つてゐる靄のやうなものは燃えるやうに赤くなつたかと思ふと、急に冷たく灰色にそこらを鎖した。

『あつ……狂ふ……狂ふ……あの女だ』

かれの目にうつるのは平川夫人の顔ばかりではなかつた。これまでかれが會つたことのある數十人の女の顔が霧の間から現れたり消えたりして、かれを惱ますものゝやうにくる〳〵とかれの目の前を通り過ぎた。

かれに取つて過去の幻影位恐ろしいものはなかつた。

『おい、狂人だ、狂人だ』

さういふ聲が彼が耳へ聞こえた時には、彼はもうみんなから捕へられてゐた。

『助けてくれ……助けてくれ……』

彼は誰に向つて呼ぶともなしに大きな聲を上げてから怒鳴つたがしかし誰も彼を救ひに來るものがなかつた。

物見高い人達は、直にもう彼の周圍に集まつて、口々に何かしやべり合つてゐた。

『何です、一體……。』

『狂人だつていふんですがね…』

『へえ、可哀さうに……。如何したんでしよう。』

『さあ、如何したんだすかな、好い色情狂かも知れませんよ。』

こんな噂をしてゐる人達に取囲まれて、香貫はもうまるで正氣がなかつた。

『あゝ、醜い……。霧の中からあたしを呼んでゐる……。さうだ、あの聲だ……。あゝ、あたしは如何したらいゝんだらう。』

こんな言葉を狂はしくつぶやき

淋疾の治療

紙上病院

【問】淋疾に感染し種々治療を加へまして現在にては排膿も殆んどなくたゞ時々尿道口の粘着を見る位です慢性淋疾は不治の病でせうか既に服藥にかゝつて全治するとすれば日數並に費用の大略見積り御知らせ下さい（一讀者生）

答＝今比較的オチツイてる淋疾でも何日か不養生をすれば又悪くなります治療中不養生をしなければ二三ケ月で治癒しうるものですたゞし二三ケ月の間のシンボ

神經性疾患

【問】右眼と鼻の筋肉がひきつけます、鍼術や灸治がよいのではありませんか、色々醫生して見ますが輕症ならず余病併發を恐れてゐます。神經を切斷したらどうでせう、あれやこれやと心配してをります御教示を（神經病者）

答＝神經性疾患（顏面チック）一であります鍼術や灸治病には全く關係ありませぬ一、中々治りがたいものです醫くはなりませうが又悪くなつたりする事があります三、全身の不健康を來す直接原因とはなりませぬ四、神經を切るなんといふ事は馬鹿の骨頂です五、精神修養により物事に驚し心を騒がさぬ事が一番のよい治療法です或は消極的になるべく氣をつかふ所に出ず樂にして神經を勞せぬ事（外科皮膚科瀬戸病院長）

聽者

ら ん

▲電車無軌道車の制限は一車に警官二、郵便集配人二、社員は乘客に限るは勿論込み合ふ電車には乘車を遠慮し警察官の方には乘車は加へませんが乘降の際必ず乘務員に指示を願ふことになつてをります（京電電車課）▲十三日の開後測生へ指導は何でもないが共に御命の大事に躊躇しませう由所氏名を御明町四四ノ捕宅まで（吉田秀生）▲（第二ブランシ）點、

らぬ〳〵といふてる人が多いです。畸形は病院により各異りませうし經過の如何により非常な差が生じて來ませうから確實な事は申上げられませぬ（外科皮膚科瀬戸病院長）

關節の音

【問】十九歳の壮健なる男子、兩手を上下左右に屈伸運動をすればパチ〳〵音が致しますがそのまゝに致して置いて差支ありませんでせうか何か病氣ではありませんか（一學生）

答＝病氣ではないでせう（内科小兒科吉田博士）

トマト

【問】『トマト』を好んでゐたゞきますがよろしいでせうか又榮養分をおたづねします（AN生）

答＝過食にわたらざる限り差支ありません。蛋白質一、〇％、脂肪〇、二％含水炭素四、〇％百瓦中の温量八二カロリー。ですトマトはヴヰタミンを澤山含んで居るから、格の温量の點よりはむしろヴヰタミン關係上大なる利益あるものと思はれます（内科小兒科吉田博士）

神經症

【問】少し驚愕又は心配事をするとすぐに胸部に苦痛を覺えます某醫師に食道ケイレンと申しますがその療法を御教示下さい（中年女）

答＝心臟神經症、或は神經症でせう、發作の時には冷水を飲むもよし又胸部を冷水で冷やすも効あります。生來神經質で苦勞性の人に多いものです（内科小兒科吉田博士）

映畫の映畫界とは要するにギ〳〵の營業と不愉快なお茶子と下等な趣味に迎合せんとする甘いフイルム等が調しての事さ、皆樣の

映畫撮影所の御自覺を（ニブアン）▲櫻井町の〇〇藥水選の濫用へ一郎、朝小島の蘭を捨たり藥品を混ふのをやめて下さい（女學生）

圍碁新局

（六）　先五　加藤信 三段　先番 小野田 千代太郎 一七新 寺 二段

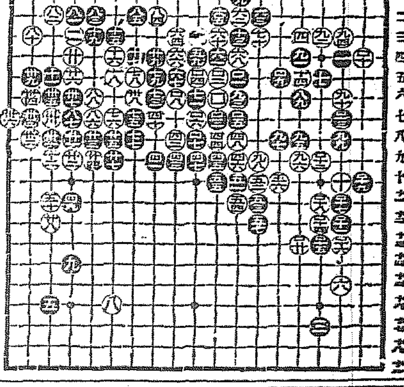

いろはにほへとちりぬるをわかよたれそつ

一二三四五六七八九十十一十二十三十四十五十六十七十八十九

(101)ち五　(102)ち七　(103)へ五　(104)は七　(105)は十一

(106)り五　(107)ぬ七　(108)ろ四　(109)に十二　(110)に十一

(111)り七　(112)ぬ八　(113)は十二　(114)に十三　(115)ろ十

(116)ぬ五　(117)る六　(118)に九　(119)は十三　(120)ほ十三

對局者の感想

黒曰く　一〇一以下は見損じでしたこれで一團に步調を遲くして仕舞ひました。一〇九の手にても（をノ八）に打つてしんぼうして居るのでした。

てんかん モドコ　寄と

のヒキツケをドンナ重いのでも自宅で手輕に直すオオス事た人助に無代數ゆ遠に申込あれ　名古屋中區南小川町二　救生館

各種天幕　雨覆日除　帆布並に防水布加工品製作販賣　京城本町一丁目　旭テント商行　電話本局二〇六九番　振替京城九四五番

新茶賣出し　宇治屋　京城府明治町　電本四壱貳番

醫學博士渡邊晋　皮膚（皮膚癌、黴毒、性病）　泌尿（腎臟、膀胱）　性病科（黴毒、淋病、下疳）　診察時間朝診九時ヨリ十二時半　夕診三時半ヨリ六時半　但シ日曜祭日ハ午前中　入院随時　京城黄金町三丁目一九八　日本生命ビル裏角　電話本局八九四番

演藝案内

大正館

十八日より絶對無敵特別大興行　浦田撮影所作品色監督五所平之助　喜劇 からくり娘　七巻　八雲惠美子、渡邊篤、飯田蝶子主演　ワーナーブラザース映畫B・C・ケン監督　自動車は刻一刻に追ひ越し鐵砲玉と駈けくらべ　快走百萬哩　七巻　モンテブルウ氏パワンルスミラ演　大正館製作　原作三曲次郎監督　時代劇　邪痕魔道　中編

黄金館

十八日より提供特別三大映畫　帝キネ時代劇超力作品　帝キネ声優特別出演　お園六三　五巻　帝キネ　林太郎小池寄技共演　世界一映画入るべき　大衆劇　俵星玄蕃　九巻

京龍館

八月二十日より　日活新劇三枝源次郎監督　男性の叫び　全六巻　ジョンギルバート、ジョーン・クロフォード主演　日活時代劇　血涙の記　七巻

中央館

マキノ・キネマ　十五日よりお盆特別大興行　天地履行　全六巻　五人男　四谷怪談　前編 八巻

喜樂館

八月十七日水曜日封切　時代劇　狐火　七巻　阿里山の俠兒　十二

朝鮮郵船定期航路

△博多航路　漢江丸　九月七日釜山ヨリ博多行

仁川出帆（代理店内國通運支店）

東京行	東萊丸	八月二十五日
大阪行	慶州丸	八月二十六日
多島海三角行	羅南丸	八月二十四日
濟州行	漢江丸	八月二十八日
木浦行	昌原丸	八月二十一日
海州行	豆滿宗信丸	（四）
大連行	羅南丸	九月八日

金剛山航路　かも丸

日本郵船出帆

横濱行　門司二十日　大連行　横濱廿一日　長崎行　九月十六日

大阪商船會社

内地各港出帆主要航路

景品附大賣出し

景品から又景品

特別景品

本米金純繪地　美術組立臺　壹臺
化粧品　貳百個
御園コンパクト（三百個）
御園煉白粉　五百個
御園クレーム　壹千個
御園ほゝ紅　貳千個
御園の花（こな白粉）　貳千個
　　五千個

安心して使へる優秀純無鉛の
新御園固煉白粉　50錢
壹個御買上毎に
別製丸形御園紙白粉　壹個進呈

御幸運のお方には景品の紙白粉の中から更に特別景品の引換券が當ります

外箱に御園印しで景品付と云ふレッテルが貼つてあります

金屬容器入

本舗　伊東胡蝶園　東京市麻布區本村町一四一番地
大阪倉庫　大阪市東區久寶寺町三丁目

京城日報
夕刊
昭和十三年八月廿日（土曜日）
THE KEIJO NIPPO
（第三種郵便物認可）
第七千八十七號
發行所 京城日報社 京城府太平通一丁目

すき燒 鳥料理 水炊 本町三丁目 喜久家 電本三八三

南京明渡しの最後通牒を發す

應ぜねば砲撃開始

南軍に戰意なしと看取さる

【上海十八日發聯合】外人側の情報によると北軍は十七日南軍に對し若し南京を明け渡さない場合には躊躇する事なく砲撃する旨の最後通牒を送つた北軍の浦口進出は猛烈を極めたため南軍は非常な混亂に陥り、機關車六輛を[illegible]機關砲に移したが大部分の軍需品は放棄した南軍に戰意はないものと看取されてゐる

城内へ流彈頻りに飛來

南京攻撃の中止を命令

【北京十八日發】張作霖氏は浦口占領の孫傳芳氏に對し揚子江以北平定まで南京を攻撃するなかれと打電した

【上海十八日發】十七日南京來電によれば浦口は十七日午前十一時完全に孫傳芳軍の手に歸し夜半十一時より北軍は南京、下關に向ひ射撃を開始し流彈飛來して危險極まりなく商店は店を閉鎖した、日清汽船會社ハルク附近は危險が迫るためハルクは十八日上海に移轉することになつた、南京城内また避難民で雜沓してゐる

南軍の士氣全く沮喪す

總手兵五萬數千 總指揮は李宗仁氏

【上海十八日發】南京十八日來電によれば鎭江南軍は何應欽氏の第一軍約一萬五千李宗仁氏の第七軍の二萬葉開鑫氏の第十五軍約三千陳調元氏の第四軍約一萬五千陳調元氏の第四十四軍約一萬計五萬數千で李宗仁氏が總指揮となり全軍を統轄するも士氣沮喪して戰意なし

元山松濤園海水浴棧橋上の宇垣總督代理及び令孃令息（總督府写眞部撮影）

南方軍續々退却

滬甯鐵道不通となる

【上海十八日發】鎭江にあつた第十四軍は十七日より無錫に引上げを開始し又第一軍の一萬五千も丹陽に移動したが更に南京の軍隊も引上げの準備をとゝのへ同地にあつた列車全部をとめ置き上海より列車の運行方を命じて來てゐる爲滬寧上海間の旅客列車は不通となつた

下關へ軍隊充滿す

【上海十八日發】南京十七日來電によれば南軍は昨夜浦口より下關へ退却したため下關は軍隊をもつて充滿されてゐる

鎭江市内は平穩無事

南軍の敗兵江を渡る

【鎭江十八日發國通】十八日南軍の敗兵六、七千は汽船その他ランチで江を渡り鎭江に來たが殆ど武器を携帶せずかつ負傷せる者が多い然し市中は平穩である

各省代表から再起を促す

李烈鈞氏からも蔣氏に慰留電報

【上海十八日發】李烈鈞氏は蔣介石氏に慰留電報を送り一方胡漢民氏、蔡元培、李石曾、張靜江等の諸氏に蔣氏撤回勸告の電報を發したなほ南京にあつた各省代表三十余名は蔣の再起を促すべく十七日その隱棲せる寧化に向つた

上海司黨部も慰留決議

【上海十八日發】南京中央執行部は十七日臨時會議を開き一致して蔣介石、胡漢民その他辭職した要人の留任勸告を決議した

民船を徴發

【上海特電十八日發】浦口占領の北軍は浦口に渡河用の汽船民船がないので民船の徴發をはじめた

武漢南京の妥協條件

混合政府を樹立し 政府首席は汪氏に

【東京電報上海發其筋着】南京政府と武漢政府間に進行中の妥協條件として傳へられるところ左の如し

一、汪兆銘を暫時政府の首席とす
二、九月十四日の國民黨第四次代表大會を開き凡この點を決定す
三、南京派の主張は能ふ限り容れる
四、蔣介石は出來る限り優遇す
五、政府を改造す、但し武漢南京兩派の混合を原則とす

漢口の訓令にして南京派に絶對の妨害をなさゞるものは一律に有効とし南京派の訓令は無論根本的に否認し得ず

軍費調達に失敗す

南軍側愈よ窮地に陥る

【上海十九日發】宋子文氏は十八日午後一時上海の主なる實業家を招き南軍の狀態を說明の上軍費の調達を依頼したが不調に終り南京に引返したこれで南京の軍事狀態はいよ〳〵懸念せらるゝに至つた

華府會議の附加税を承認

關税は領事に供託 四國領事團の意嚮

【上海十八日發】日、英、米、佛四國領事は華府會議で不當課税問題が決定すれば四ヶ國公使の同意を得て更に南京側と交渉のはずであるがその態度は英支條約に根據してこの附加税を領事に供託す

關税自主は放棄しない

【上海十八日發】南京派は武漢派と合體しても依然關税自主を主張するの他の不當課税問題は主張するもの〻如くこのため外交部は維持中で「放棄するやうなことはない」と聲明してゐる

吉林十五師の輸送終る

【奉天十九日發】さきに山海關天津鐵道警備のため出動に決定せる吉林十五師一旅三千は、津浦線山東軍の南下でその補充として滄州德州間に移駐することゝなり十六日より奉天驛出發途中であつたが十八日を以て全部完了した

大貞丸狙撃さる

【上海十八日發】十七日午後一時下關を通過せんとした日清汽船大貞丸は浦口から射撃を受けたが人命の損害はない、下關一帶は流彈が飛來してゐる

辭令（東京）

總督府道事務官 曾田篤一郎
任總督府郡守（七等）

公立師範を官立として合同

内容充實が目的 學務局でも立案中

現在鮮内の師範教育施設としては京城の官立師範學校外道の設立にかかる公立師範（殆ど特科のみを置く）十三校が存在するが、何れも經費の少額なるため設備教員を揃へ得ざるは勿論、その他各般の施設において不備の點多く教育者の養成機關としては遺憾の點少くない、他面現在鮮内の初等教育狀況より見ても各道一校ずつの師範設置はやゝ多きに過ぐる嫌ひもあるので、學務局では予てより現在の公立師範三、四校づゝを合同して三校乃至四校に統一しかつこれを官立師範となし組織内容ともに充實完備せる師範教育施設となすべしとの改善意見が論議せられてゐたが、本府學務局でも右意見を根據あるものとみていよ〳〵改善に着手する事に決し目下これが具體的方法につき調査立案を進めてゐる、なほ右は何等學制上の改革を企圖するものでないから教育令の一部改正の如き法規の改正を伴ふ事はない由である

狩獵規則を一部改正

狩獵規則の手續法は從來總督府令を以て規定されてあつたが今回本府に合併規定し狩獵規則を大要左の如く一部改正として近く發布を見るはずである

一、乙種免狀（手數料金二十圓）及特別免狀（手數料金七十圓）には免狀下付願書に寫眞を添付することゝなつた
二、學術研究、有害鳥獸驅除其他の事由に依り許可を受くるには從來傭人が使用人を使用することを認めて有つたが之は廢止され利害關係を有する狩獵者自身が願出づることゝなつた
三、強力な單發空氣銃は讓渡受けには警察署の許可を要するも狩獵には免狀を要せざることに改められた
四、學術研究又は有害鳥獸驅除の爲許可證を受けた者之を返納するときは捕獲鳥獸類の種名數を屆出ることゝなつた

日銀改善案提出せぬ

現内閣の態度決定す

【東京電報】日銀制度の改善案は前内閣の豫定でゆけば來議會に提出するまでであつたが金融界は今春來大恐慌のあとを受け今なほ全般的に安定せず一方大藏省の策する資金調達も來春までかゝる豫定なので現内閣は同改善案は來議會に提出しないことに決定した

藏相から委曲奏上

【東京電報】三土藏相は十九日午後一時半參内上聞に拜謁仰せ付けられ財界整理の狀況につき委曲奏上するはずである

濱口總裁の激勵演說

民政黨の支部長會議

【東京電報】十八日民政黨支部長會議で濱口總裁は直面せる普選において眼道に屈するなかれと協力その運用をはかれと演說し安達總務は干渉の聲に恐れるなと激勵した

内相の氣焔

【名古屋電報】鈴木内相は十八日午後四時五十分名古屋通過特急で西下したが今度の普選には無論政府が大勝利だと語つた

新線起工に伴ふ鐵道局員增員

十五日發布の官制改正

鐵道局の警部および鐵道警察の起工に伴ふ鐵道局の官制改正は十五日付勅令第二百六十一號を以て公布されたが

改正要旨はこれら新線に必要なる定員の增加で增員さるゝものは警部事一名、技師三名、其他書記十六名、技手が二十二名でこれによつて警參事定員は廿三名に、技師は五十八名に、技手は六百廿一名に、書記九百六名に增員されたことになる

牧野大審院長親任式舉行さる

けふ赤坂離宮に首相侍立の上で

【東京電報】横田大審院長辭任の進職に基づき大審院部長牧野菊之助氏がその後任に親任する事は既報の如くであるがいよ〳〵十九日午前十時赤坂離宮において田中首相侍立の上左の如く親任式が行はれた

任判事
從三位勳二等判事 牧野菊之助

牧野菊之助

補大審院長

なほ牧野大審院部長の昇任に伴ひ十九日左の異動が行はれた

補大審院部長
東京控訴院長判事 須賀喜三郎

補廣島控訴院長
東京地方裁判所長判事 今村恭太郎

補大阪地方裁判所長
京都地方裁判所長判事 荒井操

補東京地方裁判所長
大阪地方裁判所長判事 田中右橘

補京都地方裁判所長
大審院判事 遠藤武治

森田議長は二十日朝入城

先發隊長の本社訪問

この秋京都において開催される京都市會議長大典記念東京都大博覽會に朝鮮も特設する事になつたので市長代理として永田電氣局長、森田代議士その他市會議員四名は二十日朝入城總督府その他官廳方面を歷訪し諒解を得ることになつた旨十九日本社を訪問した先發の平津、田村兩氏は語つた

森次官ハルピン到着

【ハルピン十八日發】森外務次官は奉天總領事と共に來哈、天羽ハルピン總領事田中マンデユーリ領事、淸水チ、ハル領事等と會見した

平山博士や木村博士お歴々の學者來鮮

新城博士は出迎に釜山へ

【釜山特電】東京天文臺長平山信博士および緯度觀測所長木村榮博士は十九日朝釜山へのため京城から來鮮した新城新藏博士と共に歐洲見物に向つたが

「朝鮮や支那の昔の天文觀測は今日から見れば歷史的に價値がある、慶州の瞻星臺にしても北京にある明朝時代の天文臺にしても實に精巧なもので當時の文化の跡がしのばれる、然し我々は

廿一日には本社の講演

は忙がしいから自動車を飛ばして慶州を三時間位で見物して千二百年前の昔を訪ね、次ぎに開城へ行き平壤の史蹟を見、平壤へ廻つて樂浪時代を一個の物で朝鮮の歷史を短時間の間に頭へ印象させて時間と空間を出來るだけ縮少するのだ」と愛嬌らしい讃辭を與へ上陸鐵で笑々語りながら慶州へ向つた、因に一行は二十日夜入城のはずである

會

◇宇垣總督代理招宴 十九日午後六時半より松浦城大總長外教授十九名及び朝鮮軍司令部幕僚部を官邸に招宴晩餐會を開催
◇朝鮮社會・藥研究會例會 朝鮮社會藥研究會では廿二日午後八時から府内長谷川町府立圖書館で例會を開催
◇淺利警務局長招宴 今回憲兵將校の異動に伴ふ關係者並に憲兵司令官以下十餘名を二十三日午後七時千代本に招待

人

◇宇垣總督代理 四日間の日程を以て黄海道管内を巡視
◇新城新藏氏（京大教授）入城中の處十八日夜釜山へ、廿日夜歸城
◇福井本府土木技師 十八日午後九時五十五分發にて横濱へ
◇吉川岩喜氏（工學博士）十八日午後入城笑鶴旅館
◇井上利氏（忠州營林署長）十八日入城中島旅館
◇一寸木政藏氏（淸津内國通運會社支店長）◇中川貞吉氏（蔚島實業家）◇佐久間修藏氏（同上）十八日入城朝鮮ホテル
◇中野綱藏氏（高知市實業家）十八日午後入城巴城館
◇多田菊吉氏 十九日入城朝鮮ホテル
◇宮川勝氏（日韓倶樂部理事）十九日朝入城朝鮮ホテル
◇田邦一郎氏（第十師團軍醫部長）十九日朝新任挨拶のため本社來訪

對山錄

現内閣は黨爭ばかり、と濱口總裁の獅子吼。しかし絶えず新聞種を供給してくれるので惡感を感じない。

◇

鈴木内相は現内閣の聲きをなすか轉きをなすか一寸疑問だが宣傳政策には先づ成功してゐる

◇

政友本黨との不評判は塚本翰長の官僚ぶりが大いにたゝつたらしい。これに反して川崎翰長は新聞記者操縦には多年の經驗がある。

◇

大隈内閣の當時は大いに武勇を振ひて大隈首相の聲名をとつたりしたので、[illegible]の經歷を繰つたことを忘れてゐると大藏が判が惡かつた。

◇

その惡評を除く爲に大分苦心したもので、いつの間にか「加一」の融和が政友會の領袖になつて新聞の評判も惡くなつた、元來卿はいゝし、新聞種にも理解をもつてゐる。

然し現内閣が何となく淋しい調子があり、兩翼が乏しく、官僚のみにうき身をやつしてゐるやうに見えるのは塚本翰長のお蔭が大分ある。

◇

小川鐵相の建主改從を傾斜[illegible]にかふん、金がふるなら撒散らすさといつてゐる。今に線路でも賣つて貨客が殖えるか、または不確事件でも出來したらどうする。實際なら建主改從といつて貰へばいゝのに。

◇

片岡將八郎の地中海の艦隊作戰が遊覧してゐるといふ。ロマンチツクな面白い事業で、日本人の『浪漫』を文字通りに示してゐる。

劍俠艶魔

幕末秘錄

（卅七）渡邊默禪

待てッ！

その時、見え隠れに跡をつけて來た男、海鬼、南雲の三人は、櫟の南寄り石燈籠の蔭、漆塗の軒下に隠れ宛も七と二人の手先は隣の商家の蔭にぴつたりと寄り添つて一行の隙子を伺つてゐた。成るべく三條驛に手をつくることを避け日ずす大膽一人だけを引抜いてゆきたい。そして別に誰かを屆け出させさへすれば、自然驛の潜伏場所も分るから、追つて奉行の命令を待つて動きたい、といふ希の考へであつたけれど、建見と南雲とはそれに反對して、船で水路から逃げられればそれまでゝあるこゝで取詰て一隣に袋のなかへ封じ込んでしまへ、それだけの權能は剣役の東條驛から與へられてゐるのだから、と手強いことをいつた。要はそれでもと爭ひかねて、たゞ手を下すだけの機會を待つに過ぎなかつた。

とも知らぬ三條驛は、桟橋の下から綱にすがつて夜舟に乗るといふことに、不思議な深い興味を感じたらしく、

『これは面白い。俺の隠遁なぞにありさうなことぢや。老人一つ仰ひねつて見ては如何ぢや』

『恐れ入ります。綱船に乗しろじろと小夜千鳥、とは恐らく今宵の情景でがなござりませう』

一貫齋が答へた、船のなかの左兵衞は、いつまでも悠々と落着はらつてゐる二人の様子にいたく焦れぬいて、

『いや、狼の跡ふみ消すや濱千鳥ぢや。さあ、狼の來ぬうちに早うお召しなされませ』

と大きい聲で促したてた。

『なに、狼の……むゝ、それは確か奧歌の句であつたな。佐々木氏は武骨一邊のお人かと思つたら左樣な古人の句まで知つてござるこれやなか〳〵隅には置けんわい、は、は、大丈夫でござるか。あぶないかな。どうぞ氣をつけて下されこれ〳〵久助。しつかりと綱を張つてくれ。よいか』

一貫齋はさすがに老人。三條卿の智慧上八にこりとしたはしたない姿をさせるのが、あまりに勿體ないやうな、いたはしいやうな、危險なやうな想ひがしたのであらう。しきりに氣づかつた。

『いや〳〵。懸念しやるな』

去んぬる八月十九日、政變の後に驛は、秋雨のそぼふるなかを政敵に身をかため、素足にワラジをつけて、伏見稲荷の花山までぞく〳〵と落ちのびた當時のことをおもへば、何のこれしきにと、卿はいひたげであつた。

『彼八。大儀であつたのう』

後を顧みた。彼八はぴょこ〳〵とお辭儀をして、

『へえ〳〵。有難うござります。どうぞ又お閑の節には、唐人館の手品を御覽にお越し遊ばすやうに、あの妓ともども〳〵お待ち申しあげてをります。へえ』

驛はにこりとした。やがて一綱に繋綴した綱へ白やかな右手をかけて、一間の欄に左の手をのせ、井へ降るべく石燈の際まで一足踏み出した瞬間——實にその刹那である。

『待てッ——こら待てッ』

突然破鐘のやうな叫び。點線の獲物を狙ひ打つやうな迅さをもつて、暗の背後からばらばらと跳り出した人影三つ。

一貫齋けぎょつとして、驛を楯に三條驛を庇つたその時一間あまりの後を避いて、石像のやうに默々手として後向に癡立つてゐた大膽の足——たゞその足だけがぢり〳〵と八字に開いた。が、手も首も微動だにもしなかつた。

『待てッ。我々は奉行手附の者だ。不審と見て詮議いたす。そこ一歩も動くことは相成らん。神妙にせい！』

礫丸のやうなはげしい聲が鋭めた二つの耳を左右から持つて來て不意に大膽に打突けかゝつた南雲と建見は、どうしたのか、いきなり綺合せでもしたやうに僅かへつて、分裂した肉體をさゝへて足も四途路に、ひよろ〳〵と後方へよろめいた。

あすの天氣（201）

豫報	曇一時晴
溫度	十九日正午 [illegible]
	十八日最高 [illegible] 最低 [illegible]

高氣壓は半島東方の海上と支那北部とにあり朝鮮はその中間にあつて氣壓の配置が不安定であるから一般に曇つてゐるが北部は天氣がよい、明日は晴曇不定である

最新内服治淋劑【呈郵送明說】
ゴノチストール
本劑はサンタロール乳酸エステル及カワカワエキスを角質カプセルにて被包せる美麗なる丸劑にして白檀油臭を有せず。
本劑は胃に於て溶解せず小腸に到りて初めて分解するが故に適用するも嫌忌すべき噯氣、胃腸障碍、及腎臓刺戟等の副作用を惹起する事なし。
（用法）每食後二粒服用
包裝 50粒入 100粒入 500粒入 1,000粒入（病院用特價 500粒入 ￥18.00 1,000粒入 ￥32.00）
第一製藥株式會社 東京市日本橋區元大工町五十

麵機專門 元祖 眞崎麵機
創業以來五十餘年
特許實用新案 ウドンソバ機械
家庭用・營業用・各種
カタログ郵券三錢
總發賣元 東京淺草仲町六二
合名會社 眞崎麵機商會 電話淺草二八〇四(外3)

數學 最大速成 法講義 數理專修學院

高血壓にザマニア
貴重なる壯年者の生命—
を突如として奪取する腦溢血に關し近年血壓測定法の研究は血壓の持續的昂進が之に至らしむることを明らかにせり、而して本病には
一の豫防は百の治療—
に促りこれに對しアニマザの有効なる事は最近多數の興味ある臨床報告並びに批判の結果確定的となれり即ち異常の血壓が久しく持續する時は
精神的肉體的老衰—
現象を呈し腎臓炎、腦溢血、狹心症等を誘起し生命の危險を招くに至るも、アニマザの内服は血壓を低位に保ち頭痛、眩暈、不眠、倦怠、呼吸促迫等の自覺症狀を輕快し
高血壓者の常用劑—
として現時にかける最も有効なる療法の一なりと考へらるゝに至れり、幼若動物の血管内膜及中膜の成分にして應用簡便、何等の有害作用なし
動脈硬化症 腦溢血 治療及豫防劑
OWO ANIMASA ORGANO
田邊元三郎商店 田邊五兵衞商店
A04

◇文部省では諏訪湖畔に東洋では最初の太陽の黑點觀測所を新設することになり來年度豫算に經費を要求すると◇數年來太陽觀測を行つてゐる小田原中學では專門家も舌をまく少年天文學者が續出してゐる◇兵庫縣加古川ではこの鱧料理の生鮨と花代のことから大喧嘩をオツ初め藝妓休業中だつたが警察署長その他の仲裁で休業だけはやめた◇文句は文句、警察は警察お客さんに迷惑をかけては……と藝妓連へそこの本領に立かへるのだそうな◇本月十六日兵庫縣川邊郡川西町の小學校訓導を山田早太郎外二名通行中物蔭から現れた廿七八の怪漢が突然短刀で斬りつけた◇これより先十四日にも同町の平野築藏（三）が兩腕大腿部に斬付られた事件があつた◇犯人は風の如く現れるといふのだが、昭和の今日まさか辻斬りでもあるまい。現に負傷方面では人心恟々◇

【長野電報】我國の根本思想をなしてゐるにも拘らず、その孔子の靈を祀ること極めて淋しきを遺憾とし今度信濃孔子會幹事と協力し、長野縣伊那郡飯島村に身長八尺五寸の孔子を祀る一大聖廟を建立するに決した◇本社大阪朝日新聞記者石井順一氏は渡米後野球の本場で日本人青年會のコーチをし自身も戰線に立つてノース、ウエスト、セミプロリーグの中堅選手リーグに加入してゐる◇成績は三割七分でリーグ中へ入チーム」十七番目で早大選手當時より甚くなつたと本人は鼻を高くしてゐる◇八月二日横濱十八日横濱着便船で歸郷本月末の本社大會に參列するが、米國の野球について語るするが米國の本場で大家連と直接に交際した人は石井君を措いて他になく氏も非常に自信を持つてゐる

御慶事近付き
萬端の準備整ふ
晝夜の別なく御警戒

【東京電報】皇后陛下の御慶事もいよ〳〵切迫し、明二十日からは宮内省においても、關係宮内官全員をあげ晝夜の別なき御警戒に入ることゝなつたが、この御慶事に緣ある配役を仰付られる人々につき承はるに、最初陛下が御陣痛の御模樣あり、御陣痛を極めた御産殿に入らせられる際は竹屋女官が御誘導申し上げるが、陛下が御產室入御後、御產室に出入を許されるものは岩瀨御用係、塚原侍醫、塚田侍醫、楠林寺兩助産婦だけで、又隣室の控へ所には參殿伺候者の一木宮相、入澤侍醫頭、珍田侍從長御控へ申し、御產殿御控へ室を區切るリノリュームをひいた廊下には、赤十字社より選拔された看護婦以下宮内省選任の看護婦が、通行人を一人一人嚴重看守するはずである。然していよ〳〵御目出たき御降誕の事があると、一木宮相は眞つ先に天皇陛下に言上し、宮内省の直通電話を以て皇太后陛下に御吉報申し上げるはずと承はる。

各方面の投書で協會が躍起となる
愈よ資金募集を開始する
太平洋横斷飛行

【東京電報】帝國飛行協會では七月下旬太平洋横斷飛行計畫發表以來飛行機作製、航空士の人選、基金募集の方法その他について準備を急ぎ最近右の條件も進捗してゐるが、同協會は實行に先立ち實行委員會を組成し阪谷男を委員長に推し實施期間は既報の外新に外務省機關部も參加することになつた　實行部は二十日阪谷會長の實行委員組成の決議を得次第講演、映畫、演奏等にて輿論を喚起し資金募集を開始することゝなつてゐるが桑布間の懸賞飛行がすでに決行され更にホノルル東京間の飛行もある氣運の折柄協會は各方面からの投書で躍起となつてゐる

文相の自動車中學生と衝突

【福井電報】福井縣下遊説中の水野文相一行は、福井から三國へ自動車で疾走中、十八日午後三國町で三國中學一年生、毛利實の自轉車と正面衝突し毛利は自轉車のヘッドライトの破片にて顏面裂傷にて相當出血し大騒ぎを演じた

平北の牛疫 未だ終熄せず

平北における牛疫はその後やゝ小康を得てゐる形であるが十六日博川郡博川面に病牛一頭發生直に撲殺したので殘も撲殺を斷行してゐるがこれで一月以來發生の病牛廿一頭

咸北も猖獗

咸鏡北道鏡城郡朱乙にも咸北發生牛四十一頭計六十三頭であると

腹癒せに支那まで飛ぶ
『懸賞はどうでもよい』とア大尉が言ひ出す

【サンフランシスコ十七日發】アーウイン大尉は飛行機故障のため桑港布哇懸賞飛行に參加出來なかつたが十七日午後五時出發すると發表した大尉は懸賞はどうでもよいから東京まで飛び更に支那まで飛ぶといつてゐる

博物館休館

景福宮内の總督府博物館は陳列換整理のため當分休館することゝなつた

郵便飛行出發延期

十八日大連から飛來一泊した乾學松の兩機は午前七時出發の豫定であつたが釜山、蔚島方面の天候惡しきため午前十時頃出發を見合せ晴れ模樣とならば出發する由

永樂町の小火

十九日午前五時四十分府内黄金町二の一二七永樂町原宿商佐藤力太郎方より發火したが消防の出動により前に鎭火した、損害は輕微であつたが場所がらだけに一時は非常な混雜を呈した

賀表奉呈は見合せ

【東京電報】諒闇中の事とて皇后陛下御出産後の參賀、賀表奉呈など一切御見合せとなり、宮内省から内閣その他關係官廳にその旨内示したが全國民の御喜び申す筋合のものであるからとて更に考慮された結果十八日、御慶事當日は文武官は赤坂離宮に伺候、並に宮城に參内して奉伺帳に記名することに決した

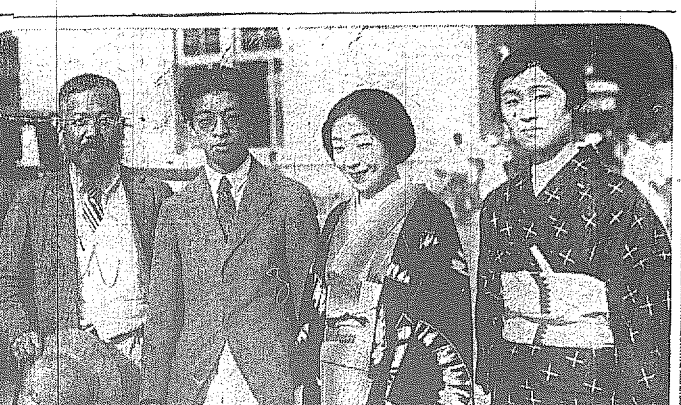

全鮮野球爭霸戰を前に……（六）
第四回
彗星の如く現れた新興の勢力遞信
朱の大旆を覘つて猛練習

中央代表遞信チームについてはすでに定評があり、その實力はあまりに廣く知られすぎてゐる、そしてその守備の底知れぬ甘味には、ファンをしてことごとく魅了するものがあつて、どの外來チームでも、この好守備には手が出せぬと三嘆する際をしばしば耳にしてゐる。投手金田君は自らのバツクメンには允二分の信頼を拂ひきつて『私は三振でも取らうとは思ひませんよ輕く打たせて輕く打ち取る主義です』と云つてゐるがなる程遞信だけの些のゆるぎない守備をもつてさへゐれば安心して打たせることが出來るだらうしまたこの凡打でとる主義は全く策の得たものと評される、試みに内野を見廻してみても桐山、佐武、大根、淺野、の諸君どの顏をみても安心出來ぬはないし、外野においても主將日野海老等その背に、その捕球、そうしてその送球一として缺くる所なき確實さをみせてゐる加ふるに投手金田のくるひなき制球と配するに二木君の强肩かつ正確なる捕球とは堂々たる堅壘をなして、その偉觀には、今更ら賞讃の外はない。現に、シーズン開始以來の大小外來チームに對する成績を見ればリーグにおける位置を想へしかして本大會中央代表選における無人の境をゆくが如き武者ぶりをみたものは、いかに本シーズン以來の遞信が全く忽然出て半島一流のしかもその下位ならざる位置を占めたことに驚嘆の聲を禁じ得ないだらう、管にその對府營戰において、そうして殖銀戰において、また鐵道戰における勝京電戰において、鐵道と殖銀を除く中央の强剛を悉くなできりにしたその手なみには、全く『猛襲』といつていゝ『力』や『勢ひ』が——恐らく現實は殆ど夢想も出來ぬ——がまざ〳〵と見せつけられたのであつた而して、その力と勢ひ餘威をかつた遞信は雅運を了以來、一途に大會を目ざして、それこそ鐵石をもとろくる樣な暑い日盛りを物ともせずにチームとしてのグループと必勝を期していはれてゐた打撃も、日に日に目ざましいばかりの甘味をましつゝあることは筆者親しくそのフリーバツティングを拜見してモーションの一つ一つにさへ、驚くべき進歩を示してゐるのに全く驚かされたのであるが、この堅壘の整妹を得た上は實に是に金棒といつてもよく、本大會における遞信の位置は何人も推測しがたいものがある（寫眞は遞信軍）

西鮮代表の猛練習

【平壤電報】本社主催第四回全鮮野球爭霸戰に西鮮代表チームとして出場する平壤鐵軍は連日猛練習を續けてゐたがいよ〳〵大會も切迫したので十六日より各選手は家庭を離れ合宿所に起臥し毎日火の出るやうな練習をなし來るべき大會には必勝を期してゐる

拳銃を擬して九百餘圓を奪ふ
平北義州の金組に現はれた
匪賊事件の詳報

既報十八日平北義州郡龍雲面金融組合に侵入せる匪賊事件の詳報によれば同日午後二時二名の强盜は同組合に押入りピストルを擬して理事崔錫雲を脅迫し金庫に有合せた現金八百九十余圓を强奪して、悠々と立去らんとした際を見て崔理事はこれを警察署に通報せんとて驅出したが、かくと知るや賊は崔氏に背後より四五發續け樣に亂射したがさいはひ崔氏には命中せず折柄通行中の普通學校生徒に命中した。なほ彼等は逃走の途中威嚇する爲十數發を亂射したが、又々通行人の足に命中し附近は人心恟々としてゐる。一方急報に接したる義州警察署は直に非常召集を行ひ犯人を追跡嚴探中であるがまだ捕縛するに至らないと

中村慶子孃けさ京城着
母の會の人達等に迎へられ
恩田氏邸に入る

本社主催『童謡と民謡の夕べ』に香りゆかしき藝術の華を展開さんとする東都樂壇の明星中村慶子孃とその伴奏者たる松平賴則氏は十九日午前七時四十分京城着の列車で本社員および母の會員等多數の人々に迎へられて入城した、孃は長途の旅行の疲れも見せず、晴れやかな微笑を浮かべ颯爽たる容姿の松平氏と共に出迎への人々と快活に挨拶を交す。やがて兩氏は折柄本社より差廻しの自動車で旭町の恩田氏邸へ向つて旅裝を解いた。兩氏は交々語る『朝鮮に來たのは今度がはじめてです、東京では毎年國民新聞主催の會に出てやつてゐます。最もすきなのはやはり童謡でこれなら相當に自信をもつてゐます。更に今一生懸命に歌つてみたいと思ひます』（寫眞は京城驛に着いた中村孃と松平氏）

御乳人決定
本日發表さる

【東京電報】御乳人左の通り發表さる

東京府豐多摩郡中野町大字中野一七四七 會社員 木内勝次妻 木内喜代子 明治三十八年三月二十五日生

山梨縣東八代郡石和町二四六番戶 農 八田政懿妻 八田義子 明治三十八年十一月五日生

暴行事件の控訴公判

咸南永興郡仁興面德里三四穀物仲介役の金富學（三〇）は昨年十月十五日午後同里一進會館に大豆のよりわけに來た同里趙文彥二女趙應德（二〇）を飴を買つてやると甘言を以つて同面龍南里趙應協方あき座敷に連込んで暴行を加へ局部に裂傷を負はせ淋毒性尿道カタルおよび膣カタルをおこさした事件は咸興地方法院で懲役四年に處せられ控訴したが控訴公判は廿三日京城覆審法院末廣裁判長係河村檢事立會で開廷する

極東大會先發隊

【東京電報】極東大會籠球代表選手オール、ブラックチームは遠征軍の先發隊として十八日午後七時二十分東京驛を發した

一芝居して逃亡か
自殺すると遺書發見

京城大島町八〇貸座敷業荒木方抱娼妓珊瑚珠事村田鶴（二〇）は十日なじみ客たる府内二村洞四八運送店員と共謀逃走したので心當りを捜査した結果漢江においてボートに乗り投身自殺をする旨の遺書を金鶴根の實兒あてに送つてあるのを確めたが未だ死體も發見されないので或は自殺と見せかけ他に逃走して居るものであるとの見込で十八日龍山警察署より各警察に捜査願ひを提出した

三中井の藏さらへと人氣箱

本町三中井吳服店にては廿一日より五日間夏物最終奉仕の爲人氣箱五圓一人限り一個提供する由

一階から墜死

十八日午後十一時半頃御成町八六雜役業金永植長男金鍵洙（三〇）は飲酒後の好い機嫌で裸體で二階に上り涼んでゐる中誤つて墜落即死を遂げた

大會勝利者はアメリカ
ドイツ專門家の意見

【ベルリン郵信】ドイツ專門家の意見によると次回の國際オリムピツク大會における勝利者は當然アメリカ側選手であり去る一九二四年のパリオリムピツク大會において示したる演技よりも一層の素晴らしさを見せるだらうといつてゐる彼等の意見は過去二ケ月間における世界各國の各種運動競技成績に觀察を置くものである、同じく成績表に現れた所によると

アメリカ　二一八點
フインランド　四八點
ドイツ　三八點
イギリス　三四點
スエーデン　一六點

でこれから推すとアメリカを除く他國が如何に努力しても次期の勝利はアメリカ側に歸することになるといふのである

中等學生參加依然禁止

【東京電報】明治神宮體育協會は十八日午後七時日本青年館に開會、水野文相の發せる内訓中に中等學生生徒は綜合的の全國競技大會には參加禁止とあるが之は神宮競技を指すものであるからとて訂正の希望があつたが、決定的のものでないので容れられなかつた、此他本年秋期開催及階級については絶對的に協定の成立は六ケしい模樣である

仁川對本町署柔道戰

十八日仁川武德館で仁川對本町署柔道試合を行つたが不戰三人、一點對四點で本町署が大勝した成績左の通り

本町署　全仁川署
崔○　木村　崔　○小川
朴　○小川　崔○　小川
崔○　方　崔○　岡村
崔○　山下　崔　×　濟
速澤○　小田　速澤　○野田
西山　○井上　坂田○　井上
坂田　×　西川

銀行團對官廳選援庭球戰

本社後援の第一回京城全銀行團對全諸官廳選拔對抗庭球戰は愈二十日午後四時より朝鮮銀行コートに於て左の如き順序で開戰

兩軍大戰オーダ　京城官廳團　京城銀行團
1. 專賣局（古賀 岩永）　鮮銀（安達 原口）
2. 道廳（崔鍾相 村）　漢銀（川久保 金丙夏）
3. 遞信局（金致淳 孫覺星）　商銀（金鍾德 趙潤万）
4. 鐵道（菅 古屋）　殖銀（吉向 吉成）
5. 鐵道（中川 秋山）　商銀（李鳳淳 金安息）
6. 道廳（三浅 上野）　鮮銀（浦村 岡上）
7. 鐵道（小堀 川部）　殖銀（山岩 西永）
8. 總督府（大山 森添）　殖銀（河文 鄭吉村）

遞信對殖銀庭球戰

遞信對殖銀庭球戰は十八日午後四時から殖銀コートで行はれたが成績は左の通りで遞信快勝した

遞信　殖銀
（栗野、田村）四—一（山西、岩永）
（瀧矢、加藤）二—四（河村、文）
（金致、孫）四—三（安達、野副）
（金致、竹本）〇—四（吉成、吉村）
（横井、日高）二—四（米島、增田）
（栗野、田村）〇—四（河村、文）
（金致、孫）四—三（吉成、吉村）
（金致、孫）四—一（米島、增田）
（金致、孫）四—一（河村、文）

太田勝ち原田敗る

【モントリオール十八日發】デビス賞杯戰米利加ゾーン庭球戰同戰で墨西哥を破つた日本とキユーバを破つた加奈陀の兩チームは愈々十八日當地のマウントロイヤル倶樂部のコートで顔を合はせることゝなり太田氏原田氏は先づクローカート氏の間に試合開始左のスコアで太田氏勝利を占む六—四、三—六、一〇—八、六—三
二番目の單試合に於いて原田武一氏は加奈陀のジアックライト氏と出合ひ原田氏はワイルドライト氏は左の如くストレートで勝つた
六—三、六—三、八—六
原田氏同日の試合振りは明白フオームが惡るかつた

全國中等野球
廣陵勝つ 對松本商業 4A—3

廣陵對松本商業戰は松本先攻にて開始松本二回に二點入れたに反し廣陵九回をつゞけ漸く九回に入りて二點をかへして補回戰に入り十回に各一點を入れ大接戰の後十四回裏に廣陵一點を入れて四A對三にて廣陵勝つ

鐵道プール水泳大會

龍山鐵道局プウールでは來る二十一日（日曜）午前十時より鐵道局主催のもとに第一回水泳大會を擧行することに決定し目下競技種目制定中であり一般申込參加をも受けるると

愈よあす
ソプラノ中村慶子孃
伴奏 松平賴則氏
童謡と民謡の夕べ
午後八時から公會堂で
入場料 特別 二、〇〇 普通 一、〇〇 學生 五〇
主催 京城日報　後援 母の會

惡疫豫防!!は？
後藤デシン
知名藥店に販賣す

オフセツト式農業用
農林省比較審査 最高位入選
ヤンマー
石油發動機

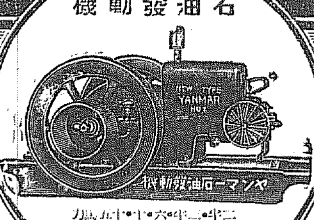

揚水に！精米に！
あらゆる作業機の原動力として推奨致します
特約店
釜山府西町 加藤商店
大邱府元町二 杉原商店
群山府榮町 渥美商會
公州本町 瀧川商會
淸安驛前 川嶋商店
鳥致院驛前 朴瑛華商店
海州本町 園田商店
載寧邑内 材木商店
咸興大和町 松下商會
型錄進呈　特約店募集
發賣元 京城驛前 山岡發動機京城支店 電本局一〇〇三番

妻ツタ儀病氣の處養生不相叶本日午後一時死去致し候間此段御通知申上候
追て葬儀は供花放鳥等御斷り申上候
昭和二年八月十八日
夫 兼古禮藏
親族 友人 新潟縣人會

内科 小兒科 藤本醫院 平壤大和町
花柳病專門療院 院長 四方辰馬 入院隨意 電話一二〇〇番

石鹸の使用を忘れてはならぬ

諸病根治不老長壽劑
松葉精液エキス
京城本町一丁目五二 石川義夫

差押不動產公賣公告
滞納金ノ爲メ差押ヘタル不動産ハ昭和二年八月二十七日午前十時京城府廳稅務課ニ於テ公賣ニ付スヘシ公賣ニ關スル事項ハ希望者ハ係ニ就キ承合スヘシ
昭和二年八月　日　京城府

魚釣具 投網
朝鮮水產共進會銅牌受領
朝鮮副業共進會銀牌受領
京城永樂町二丁目 吉備商會
電話本局三二一四番 振替京城四三二八番

早いが御徳
夏物一掃
見切品澤山
廿日より廿五日まで
イ藏さらへ
京城本町一丁目 伊藤ハキモノ店 電本九六二番

李山坦氏筆（夕ざれ）……李山坦氏は松田正雄氏と共に廿日より廿二日までの三日間市內南山町二丁目「美術倶樂部」において聯合畫展覽會を開く。陳列する作品は孰れもいづれも熱のこもつた自信のある力作ばかりである。

授乳器を洗滌消毒せよ

人工榮養の必須條件

人工榮養には多くの障害を生じ易いが、その中でも授乳器の不潔から腐敗乳を不知不識の間に與へてゐることが多い。授乳器はなるべく完全な物を選び、しかも常に清潔をたもち得られるものでなければならない。更にそれを使用する前後にもよく注意して消毒洗滌を忘れてはならない。

どんな乳瓶が

完全に洗滌することが出來、常に清潔を保ちうるといふ條件を具備してゐることが必要である。（一）圓式な瓶になつてゐる物はよくない（二）中がよく洗へるように底の方が平かで決して底の周圍がひくゝなつてゐるのはよくない。それは乳が其四所に殘り易くブラッシュで洗つてもなかなか落らない。そうしたすこしの殘滓でも腐敗菌や病原菌を繁殖ふに充分である。（三）大き過ぎるのはよくない。一度に一回量づゝ入れられる程度のものがよく大きくて多量に貯入るものは殘り易くて腐敗を招く。（四）在來品によくあるやうな瓶中にガラス管が通されてあつてその上更にゴム管をつけて乳首につらねてあるのは完全に洗へないから斯樣な構造をなさなければならない。（五）現今ではそれらのすべての缺點を補ふて余りある新式な完全な物が作られてゐる。それには瓶の口から直接に乳首がつけられてあつて、小型な綺麗のものである。

どんな乳首か

良好なゴム製品で相當な厚味をもち瓶口に直接つけられるやうな物がよい。然も裏返して洗へるやうな強靭性なるもの。母の乳房と同じやうに數個の小さい孔を針先で作つて與へる。決してよく出るやうにと大きな孔を一つか二つあけないやう。

消毒と洗ひ方

常にソーダの溶液を作つて置いて授乳後、殘存を捨たら直にこの中に入れて二時間位放置して置く取出したらよく濯いで、石鹸をつけたブラッシュを中に入れてよく洗ひ更に水を入れて充分に洗つて石鹸臭味を去る。最後に今一度水で洗つて相當の熱い湯をかけて潤くか蒸氣消毒器を持つ家庭ならば三十分間位、その中に入れて充分消毒をして置く。しかして授乳の際にも、必ずまづ清潔か否かを調べ、かつ一度づゝ洗滌してから使用する。

ミルクの與へ方

月齡による適量

ミルクを乳兒に與ふるにはなるべく一度ガーゼにてこしてから與へるのが最もよい方法であります。又ミルクには黴菌の附着若くは混入してゐる事は絕對にない譯でありますが容器の消毒を充分にせねばなりません。ミルクは月齡によつて左の如く

第一週――ミルク茶匙に平に一杯、乳糖少量、稀釋用水五六、〇〇瓦、以上を毎日七回に分けて與へる。總熱量一三二カロリー。

第二四週――ミルク二杯、乳糖少量、水八四、〇〇瓦、毎日七回、總熱量二一六カロリー。

第二ケ月――ミルク四杯、乳糖少量、水一一二、〇〇瓦、毎日七回に、總熱量四〇一カロリー、

第三ケ月――ミルク六杯、乳糖少量、水一四一、〇〇瓦、毎日七回に、總熱量五四七カロリー

第四ケ月――ミルク八杯、乳糖少量、水一五四、〇〇瓦毎日此月より六回にする。總熱量六〇九カロリー。

第五六ケ月――ミルク十杯、乳糖少量、水一八二、〇〇瓦、毎日六回に、總熱量六七四カロリー

第七ケ月――ミルク十二杯、乳糖少量、水一九六、〇〇瓦、毎日六回、總熱量七〇一カロリー

第八ケ月――ミルク十五杯、乳糖少量、水二四、〇〇瓦、毎日五回にする。總熱量七三二カロリー。

以上のやうな方法で與へるなら嬰兒の發育上大へん効果があります。やたらに澤山與へるのは無益であります。

夏料理覺え書

◇そうめんの扱ひ方――茹でるまでは注意深くしてゐますが一度茹でゝしまふと平氣で手を拔つてゐますが元來油臭ひものですから茹でた後にでも決して直接には手はつけないやう。手にも少しながら皮脂があるからそれだけの脂でも茹で上げた品物に移るといやな香ひがするものです。

◇トマトの剥ぎ方――俗にいふ『赤茄子』は庖丁で剥いではいけない。熱湯の中にザツト浸して指先で皮を剥ぎます。面白いほど氣持ちよく薄い表皮が剥けます。人によつては水の中から熱湯になるまで煮沸してゐますが、あれでは折角の大切な榮養分ヴィタミンは殆どの壞に破壞して榮養價が甚だしく減じてしまひます

◇汁の物は薄い目に――晝食のスープと同じやうに、何によらず『汁の物』『お吸物』は食慾をそそつて來るものです。これを作るにはあらかじめ濃厚にして置いて、後から湯や水で薄める人もありますが、總て『汁の物』は初めから薄い目に仕立てゝ決して出來上つてからは水や湯をさゝないのが調理の秘訣です。後から薄めると、味が甚だしく惡くなります。

朝顔大會開かる

廿一日…京城朝顔會主催

季節に入つて以來毎日曜日に市內若草町曹洞宗別院において品評會を開き同好者の批評をもとめてゐる京城朝顏同好會は熱心なる栽培家の集團であるだけに毎會優秀なる鉢ものを出品して觀衆を驚かせてゐるが來たる廿一日（日曜日）は豫定のごとくいよいよその大會を開くこととなつた

會場　市內若草町大通　曹洞宗別院

審査員　都留韜松氏、平山鐵太郎氏、荻野敏雄氏

記念品　入賞者へ大每、朝每、京日の銅牌および銅牌を贈る

なほ今回は會員以外のものといへども出品隨意、搬入受付は當日午前八時限り

▲菊田めぐみ會員　風琴　東　時彥

指揮　藤山　好夫

音樂指揮　奈良　潜

謡曲聲曲の家庭劇　曽根　德英

演藝放送

ニユース、天氣豫報、翌日プロ發表

時報（八時五十分頃）

詩調獨吟小說讀み　李　文源

南道短歌獨唱　李　東伯

翌日プロ發表

キネマ

大正館（十八日から）特別興行喜劇からくり娘全七卷 八雲惠美子、渡邊篤、阪田榮子主演▲大喜活劇快男子萬歳全七卷モントブルウ主演▲時代劇邪損魔道中語 阪東要三郎主演

京龍館（二十日より）日活人情劇『男性の叫び』全六卷▲ウイリアム、フォックス社民族爭闘史『カリフオルニアの勇士』全七卷▲日活時代劇『血煙の記』前編七卷片岡松燕、澤村春子共演

大塚南畝氏歡迎俳句大會

……姚賢居で開催……

京城より木浦に移つてのち、カリタゴ同人として活躍してゐる大塚南畝氏は開催呼參加のため入城中であるので、廿日午後六時半より市內南米倉町三〇五の姚賢居二階で歡迎俳句大會を開くことになつた。一般同好の出席を希望すと（會費十錢）

將棋新手合（五）

於東京市日本橋區蠣殼町一の四　將棋所

平手　▲五段　平野信助（東京）

先　△五段　萩原　淳（東京）

（圖は前號指了の局面）

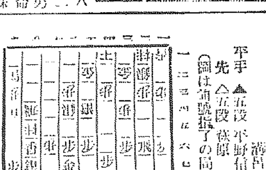

持駒　▲平野氏　歩歩　△萩原氏　歩歩

▲九三馬△七四飛（カ）△七五歩▲同銀△六五銀▲七七歩成△同桂▲同桂成△同金▲七七歩△六八金▲四四飛△七五馬▲四七飛成（以下次號）

蒲昌木七段講評

（カ）後手方七四飛以下捌に於いて相當努力をした跡がある七五歩を犧牲にして四七飛の成り込も當然の歸結であらう

JODK プログラム

八月二十日（月曜日）

午前九、〇五より定期放送

午後〇、三〇　講演　朝鮮物產の話

一、三〇より定期放送

子供の時間

六、三〇　童話劇▲雪のお姬樣

現代劇『黑眞珠』

東亞キネマ京都作品

原作 山本三八　監督 西本武二　撮影 山中虎男

流れ流れて寺山家の所藏に歸してゐる黑眞珠、それは曾ては革命に沒落した或るロシヤの貴族の家寶であつただけにこの一個の珠を中心に行はるゝ奸策に端を發して一大葛藤を演ずる。眞犯人の發覺するまで觀客に汗を握らしめる（寫眞は川島京美子の娘那智子と橫山光衛の久進修二）

學術大講演會

一、日　時　八月二十一日午後八時より

一、會　場　京城日報社來青閣

一、講　師　自然界の研究　新城京都帝大教授

　　　　　　地球の運動　木村緯度觀測所長

一、聽　講　無料

主催　京城日報社

後援　朝鮮教育會

皇子御誕生諸儀式

古式に則らせらる

皇后陛下のめでたき御出產は本月廿日から月末の間と拜察する處皇子御誕生あらせられてから、五十日目のお祝ひまでの諸儀式は、すべて古式に則りいとも嚴かに行はせられる、その主な式の次第は左の如くである

皇子誕生式

◇御劍を賜ふの儀　御誕生當日又は翌日皇子に御劍（皇女子なる時は御袴を賜ふ）を賜ふ、勅使御劍を奉じて赤坂離宮に參入、この旨を皇后宮大夫に傳宣し御劍を授く、皇后宮大夫は御劍を女官長に付し皇子に上つる、別室で勅使に酒肴を賜ふ

◇御誕生公告　當日宮內大臣は、皇子誕生を官報號外を以て左の如く公告す

皇后陛下×日×時×分赤坂離宮に於て御分娩親王（又は內親王）誕生あらせらる

◇御胞衣納め　御誕生翌日早旦青山御所內漿竹亭側の小丘に御胞衣壇を築き埋納、その上に稚松を植ゆ

◇御誕生拜賀參賀　諒闇中の故を以て宮城及赤坂離宮にては拜賀參賀、親賀は受けさせられぬ

◇命名の儀　御七日目に行はせらる、當日、宮內大臣は旨を受け皇子に名を命ぜられた宸筆の名記を勅使に授く、勅使は名記を奉じて赤坂離宮に參入、これを便殿にて皇后宮大夫に授く次に皇后大夫はこれを女官長に付し皇子に上つる、即日、之れを公告し、宮內大臣並に圖書頭は皇統譜に登錄を遂すのである

◇宮中三殿に誕生命名奉告の儀　皇子に御命名を、掌典長は宮中賢所、皇靈殿、神殿に奉告し祝詞を奏す

◇浴湯の儀　御七夜の日、浴殿にて行ふ讀書、鳴弦の儀である、これは、惡魔拂ひと御文運を祝福する、古實に依る大切な儀式である、男子は衣冠單、女子は桂袴の服裝にて午前十時卅分、侍從長、事務官の誘導にて讀書、鳴弦の諸員は式場に入る讀書員は帶劍（日本書紀神代の卷）を笏に持ち添ふ、鳴弦員は笏を腰にはさみ弓（七尺二寸五分の大弓）を右手に持ち本弭を下に下げ、末弭を上に高くし、弦を上にして袖を內に抱ふ（吉田流の傳法に因る）浴殿の簾を隔てた式場に列立、この時鳴弦員弓を左手に持ち替ふ、すると事務官は侍從長の命を承けて、皇子の御浴殿に入らせらるゝを讀ふ皇子には浴殿に入らせられ（女官長奉仕）御浴湯、こゝに、讀書員は書を啓き一禮して讀書の用意をなす、鳴弦員、前頭の詞を微音にて一回唱ふ、讀書員は讀書を、鳴弦員は左の足を踏み出し弓を構へて弦を控き放ち『オー』と聲をかく、これを三回繰返すのである（皇女子なる場合は何れも二回）かくて儀式は終り、御浴湯を了らせられ、浴殿に還られるのである、續いて諸員も退出す

◇宮中の饗宴　御名御披露の宮中の饗宴は諒闇中の故を以て御取止め

其他小儀式

講結を繼ぐの儀、御箸衣初めの儀、髮たれの儀

◇宮中三殿に詣るの儀　御誕生後五十日目に、皇子には女官長に抱かせられ（童形服を着の盛に擬せ女官奉持）宮中三殿に參拜あらせられる

皇子御誕生に依つて奉仕する人々は左の如くである

▲（浴殿に候する者）宮內大臣一木喜德郎△讀書並に鳴弦員（諸官）文學博士服部宇之吉、按文學博士三上參次、鳴弦▲子爵稲葉、按使二川立興、子爵井伊直方、按使二位本多正憲▲子爵大給恒率（侍醫）醫學博士塚原伊勢松、御用掛醫學博士八磐雄一、助產婦梅林寺こう、坂田明（乳人）二名、補缺二名選定中

荒浪地獄（四十二）

悟道軒圓玉述　藤井耕造畫

赤格子九郎右衛門は勝山征のとある藪の中まで逃げて來ましたが、こゝで七郎兵衛、庄吉、山越權九郎、由利若大次郎に對ひ九『さて皆の者諸とも凡夫盛んにして天に勝ちてん蔑まつて人に勝とかいふがなる譬木下船を脫かして三千五百石騷つたまではよかつたが今度と見えるこの上は皆と別れ〳〵の運もそろ〳〵下火になつたものゝド津非では美事に失策つた、俤

風！風！

泡ゆき、水平かんを吹く

木村屋の苑先

夕方の涼しい風！

になつて身の落前を計らねえ時は遂には三尺高い木の空に晒されるやうな事になる、もうこの邊で仕事の仕納め、お前等も願いまで死ぬことを考へなければならぬ所で俺はこれから江戸へ行かうと思ふがお前方もどうぞすきな所に行つてくれろ、また縁があつたら會ふこともあらう』とこゝで一同再會を約して別れることになりましたその時由利若大次郎が大『兵衛殿お前さんは江戸へ指して行きなさるか、然し今度の事で探索とも一層詮議がきびしくなるだらう

どうぞ道中氣を付けて又會ふまでに無事な顔を見せて貰ひたい』九『それはこつちからも賴むことだお前方もどうか身を堅固に暮して呉れる』とこゝで一同思ひ〳〵に袂をかへて赤格子九郎右衛門は江戸を指して由利若大次郎と七郎兵衛は大阪を志ざし又權九郎、庄吉の二人は九州路を指して道を取る。大次郎は七郎兵衛と別れ〳〵になつてこれは大阪で落合ふつもり。七郎兵衛は縞の衣類に小倉帶、合羽を着て小風呂敷を背負ひ旅商人風、大次郎は綿密に甜をつゝみ黒紋付の衣類に務羽織で大小を帶し武家姿に變裝した勝山から因州鳥取にはいつて來たがこゝの商砂麗といふ旅籠に十日余りを逗留して役人の樣子をうかゞひ、これから姬路の方を指してまゐりましたが、この姬路に行く途中片嶺の驛返しといふ所がある。こゝは至つて難所で、その坂道を半里も行くと不斷坂といふ所にかゝつて來るもうこの時はたそがれ頃左手には一個の破れはてた辻堂がありまず

木にも雲にも心を置く大次郎、旣に辻堂の方を見ると背後の方に當たつてチラ〳〵と人影が映す。ハツとして立止まつた大次郎は暗に透かしてその人影のうつす方に氣をつけた大『ハテな確に人がゐるやうだが殊によつたらズキが廻つたかも知れぬ。この邊に捕方役人が網を張つてゐるのではねえかな、後に引返すわけにも行かずエ、どうにかなるだらう』度胸をきめて辻堂のうしろへ廻つて來て見ると捕方でもない容子大『これは變だナ、こんな山の中で何をしてゐるか……ウム辻堂に腰かけでもしてゐると見えるナ』軀もじつと容子をうかゞつてゐると辻堂の前には年齡五十余りになる一人の老爺が、何か頻に愚知のやうなことをこぼしてゐる。かと思ふと又は泣いてゐますからそれを見た大次郎、いよ〳〵怪訝に思ひながらじつと見詰てゐると、老爺はやがて細ひもを木の下枝にかけどうやら縊死を遂げやうとしてゐる容子大『ツヽム、これは首縊だな、イヤとんだ所へ出會はしたものだ』と大次郎內心余りいゝ氣持ちはしない。老爺はやがて細ひもに首をかけたかと思ふ間もなくどうした彈みかブツツと細が切れたから堪らない、ドツといふ小地響きを打つて大地に氣絕する。ハツトした大次郎そこに飛出して氣絕した老爺を介抱すると、漸く正氣づいて來た容子。『コレ〳〵どうしたしつかりしろ』老『ハイ、何れの御方かは存じませんが御親切な御介抱に有難うございます』大『何で死ならなぞと致したかいづれこみ入つた事情のあることゝは思ふが、それは心得違ひである』老『ハイ、私は大阪の者でございますが死なねばならぬ譯があつてこゝで首をくゝりまする。どうぞお構ひにお見逃し下さいまし』

通信教授　バイオリン尺八　マンドリン及ハーモニカ琴三味線　以上各科別規則書進呈す（郵券四錢）　福岡市中島七〇　大日本家庭音樂會

八月二十一日

（舊曆七月六日）（火曜）▲七赤▲暗劍西方▲平▲昴宿▲亥丁▲赤口

▼七赤●心用次第で凶も吉に變る日。働き甲斐がある東と西と任が吉

▼八白●迂潤に事を構へ取返しのつかぬ結果となる乾と東と巽が吉

▼九紫▲目上の意見に從うて難問題の解決する吉日北と南と乙が吉

▼一白▲念に念を入れて進まねば存外な失敗を招く巽と南と北が吉

▼二黑▲大利は望まれないが何事も嚴格に捗どる日乾と巽と東が吉

▼三碧▲氣位が高く足元の見えぬ日。定期取引見合せ西と乾と丑が吉

▼四綠▲內輪にして利益み過ぎては不利益運は午後西と乾と壬が吉

▼五黃▲穩かな日正しい事は思ひ存分行つて上首尾乾と巽と東が吉

▼六白▲目上の人の助けを得て何事も順調自重第一巽と壬と坤が吉

京城本町　田中時計店

大根、果樹、菊其他農作物の理想的な害虫驅除劑

人畜作物には安全な藥

今津博士の發明

イマヅ蠅取粉の發明で有名な、今津博士は大根、果樹、菊、其他農作物の害虫驅除に驚くべき効力あり、然も人畜、作物には全然無害な理想的の害虫驅除劑 專賣特許 イマヅ殺虫劑 を發明し各農家へ分讓する事になつた。

▲責任を以て本品の御利用を御勸めします。

農事試驗場イマヅ殺虫劑試驗報告拔萃

農事試驗場名	供試作物	害虫名	水一升ニ對シ殺虫劑	水一升ニ對シ石鹼	成績
愛知縣立農事試驗場渥洲分場	大根	青虫	一五匁	二〇匁	全死
廣島縣立農事試驗場己斐分場	梨	星毛虫	七匁	一五匁	全死
廣島縣立農事試驗場己斐分場	メロン	蚜虫	七匁	一五匁	全死
三重縣立農事試驗場	白菜	さるは虫	一〇匁	二〇匁	全死
三重縣立農事試驗場	白菜	蚜虫	五匁	二〇匁	全死
德島地方專賣局煙草試驗所	煙草	青虫	一〇匁	一五匁	全死
東京高等蠶絲學校	桑	尺とり虫	一〇匁	一五匁	全死

▲全國藥店、種物店、肥料店、其他にあり　定價（小）壹拾錢（送料四錢）（一磅入）壹圓五拾錢（送料十八錢）

イマヅ　蠅取粉　殺虫劑發賣元　今津化學研究所　大阪市東淀川區三國本町　振替大阪六八〇八九番

使つたアトでスツト涼しく氣持よきは　アルボース　石鹸に限る

金牌受領　本椿香油　髮黑く長くなる事　本舗大阪西區靱中通一　三宅堂

毛を生せ　メデカル療法進呈　毛生藥　原料〇〇

慢性胃腸病に　デプース民錠

友人「そうか、そんなによくきく藥か、じや僕も早速買つてみよう」

各地有名藥店に販賣す

肺・肋膜・腸　結核專門　古賀病院

小兒科　吉田醫院　醫學博士 吉田得次　診察 自午前八時 至午後二時　電話四四八番

六〇六號　一本六圓　柴崎仁壽堂支店　京城黄金町一丁目

痔疾患にカヴィドールは、局所の疼痛を速かに消退し、出血を止め組織の新生を促す。

痔疾に　カヴィドール

痔核、痔出血、脫肛、肛門裂創、肛門周圍炎に卓効を奏す　本品は坐藥と軟膏あり。

カヴィドールの說明書、實驗報告御申越次第呈す

發賣元　株式會社鹽野義商店

コレカラ秋までは特に　アルボース　必要季節

太郎のキリウ製品　行李　バスケット　ヤナギ椅子卓子類　東洋杞柳株式會社　大邱府　朝鮮

割りて火入れでクスべろされ　アルボース　石鹸は蚊イブシよりもよくきく

日本國中七割までは　アサヒ地下タビ　穿き良い……強い……品質優良

野に山に男も女も

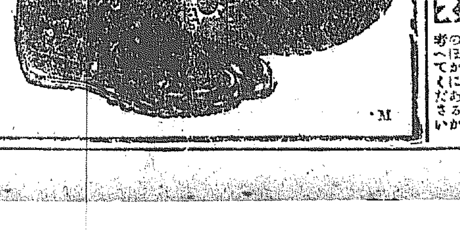

コレだけ便利な重寶なものが　アルボース　のほかにあるか考へて下さい

京城吉野町一丁目　入院隨意　內科　小兒科　結核療養相談　木村醫院　電話本局七二五番

齒磨 蚊イブシにも代用出來る消毒化粧石鹸は　アルボース　のほかにない

色白くなる　ハータ過酸化石鹸　温泉海濱の水にもよく泡立つ　純良の高級石鹸

最も薫よき純植物性　ハータポマード

東京日本橋室町　製造株式會社

漁業組合聯合會

―第一日―（十九日）

漁業組合聯合會研究會は十九日午前[illegible]光化門通り京城商工會議所樓上で開催、本府の池田殖産局長、松本水産課長、杉野、秋山兩技師並に[illegible]漁業組合[illegible]外漁業組合關係者六十餘名出席、第一日は午前十時開會、まづ池田局長より左の挨拶あり直に各組合よりの提出議案百六十項中撤回したものを除き四十八議案につき審議、提出者より說明されたるものおよび議事により否決されたるものを除き重要議案はこれを委員會に附し慎重研究を重ねて本府に要望の決議を以つて直接總督府に要望することとなつた、研究會の中心問題は漁業資金の緩和、漁獲物の販賣施設の完備、漁業組合の[illegible]等で、漁業組合[illegible]の[illegible]であるだけに提案理由の說明および[illegible]の質問は白熱を極めた。

一、漁業組合の基本金として相當額を國庫より補助せられたきこと（丁惠組合外四組合提出）

一、漁業權を物權と見做し土地に關する規定を準用し登記に代る登錄制度を設け、なほ免許期間を延長せられたきこと（丁惠組合外九組合提出）

一、捕魚捕貝專用漁業權の效力を十分ならしめる漁業法規改正方要望の件（慶北聯合會外一組合提出）

漁業組合共同施設事業の發展を圖るため事業資金として國庫より低利資金を融通せられんことを要望の件

外に往年本府中に委託附議となつたもの左の通り

合自體に關する事項のみならず半島水産の全般に亘りて其の改善發達の

方法 に就き研究討議せらるゝ事は極めて有意義の事と信ずるに依り、各位並諸君に於ても此際を好機とし忌憚なくその所見を披瀝して各種の提案を適當に決定せられんことを望む

池田局長挨拶

本研究會開催の擧は昨年の漁業組合聯絡講習會に出席された人々に依りて提唱せられ、その提案を以つて全道各漁業組合に贊否を諮り多數の贊同を得たので今回その會同を催したのに斯く多數の御出席を見たのは斯業の爲寔に欣幸とする所である

抑も 漁業組合は漁村の中樞機關として漁業各般に亘る共同施設に依り漁業者の福利を增進し漁村の維持發展の使命を有し、從つて漁業の消長漁村の振否は組合の活動如何に係る所大なるが故に本府は之が發達に關し先年來補助獎勵の方途を講じ、本年亦之に關聯して毎年組合理事者の講習會を開催して法規並に水産に關する知識の啓發に資し組合制度の運用上遺算なきを期しつゝある次第であるが、今や朝鮮の水産業は生産額八千六百萬圓の巨額に上るの盛況に達したが、漁業に於ては沖合及び遠洋に發展の餘地は頗る大に、養殖事業に於ても沿岸を圍繞する廣漠たる干潟淺海に適地多く

更に 漁獲物の處理製造方面に於ても之が改善進步を圖るの要緊切なるものがあつて、今後吾人の爲すべきものは尙甚だ多い、幸ひ近時官廳の積極的獎勵施設漸々實現せられつゝあるを以つて民間當業者もこの機に於て一層奮勵興起して斯業の大成を期せざるべからざるの秋に際し、漁村の中樞機關たる漁業組合の各位と平素漁業組合の指導獎勵に任ずる官廳並水産會の諸君が一堂の下に會同して漁業組

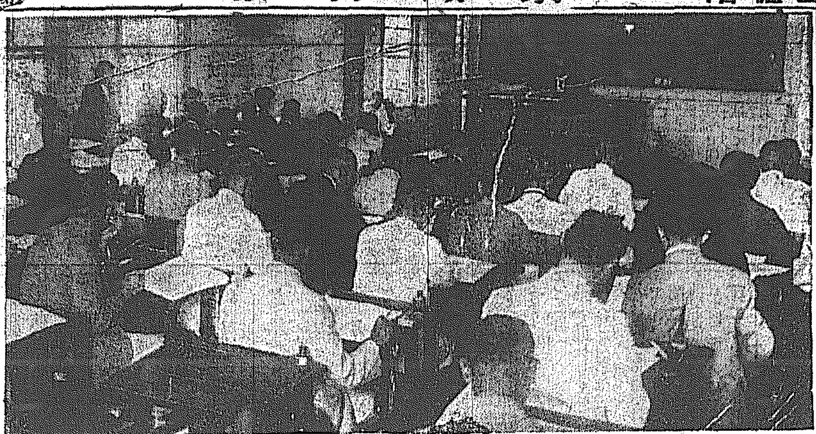

農改低資

本年度は一千四十六萬餘圓

産業增殖計畫に基き農事改良低利資金は總額四千萬圓を以て十四ケ年に亘り新規融通額、前年度回收額を以て年々融通し計畫を遂行することになつて、本年度は新規融通額二百五十六萬一千圓前年度資金回收額七百九十萬八千圓計一千四十六萬九千圓を以て約八割は肥料購入資金に融通せしむる豫定で近く其の決定を見る筈なのが、前年度資金回收額は年度內に全部を回收と見做したるも肥料購入資金以外には年度內に償還未濟のものがあるので、融通總額に於て多少差異を見るべく本年度以後の年次新

日銀改善案

來議會に提出せぬ

【東京電話】日銀制度の改善案は前內閣の豫定でゆけば來議會に提出する筈であつたが、金融界が今尙全般的に安定せず、一方大藏省の資金還流策も來年までかゝる豫定なので現內閣は同改善案を來議會に提出しないことに決定した

朝鮮保險業令

見込なし

法制局で阻止か

朝鮮に保險業令を布く必要は豫てから當業者の要望してゐる所であり、總督府でも保險業の助長並に其の取締上の見地から充分同令發布の必要を認め數年前既に制令案も出來てゐる模樣であるが、何故か今日に至るも一向發令の模樣がない、之れが爲め朝鮮で設立された保險會社は非常な不利不便を感じて居り當局も亦自ら朝鮮內に於ける保險業の取締りに不自由を

物產物語

…（六十八）…

米以外の食用作物 ……【上】

前がき 朝鮮の穀物として米と大豆とを御紹介した。實際の所、朝鮮の重要穀類としては米と大豆とに盡きてゐる。しかしこれにのみ局ることの出來ないのは、それ自身は必ずしも重要物産として擧げるにあたひしないが、或は代用食品として或は荒蕪地開發の前驅として米豆の背後にあつてその稔りを旺盛ならしめ後顧の憂なからしむる爲の内助の功ある穀類が澤山あるといふことである。これらを一べつして置くといふこともまたこの物語りを價値づける意義あらしめるものと信ずる

その數々 さて一口に米もしくは大豆以外の代用作物といつても種類は數々ある。まづ大麥、小麥、裸麥および燕麥を包含する麥類、粟、稗、黍、蜀黍、玉蜀黍、蕎麥などを含む雜穀類、小豆、綠豆、豌豆などの豆類と甘藷、馬鈴薯などの藷類と千差萬別で、中にはわが朝鮮にもなかつたものがとれるといふ移入品もある。なほ他に栗類、蔬菜があるがそれを除くとしても三百七十萬町步を越え水田の二毛作を加へれば四百萬町步以上に上る作付反別を包有し全耕地面積の六割五分水田面積の約二倍の廣汎に亘り作付されてゐる作物はそれを全數として見るときは米にも大豆にも增して重視しなることの出來ない產業の寶庫であるとして、まづ目立つたものから拾ひ上げて、麥類から擧述して見よう

朝鐵總會

又揉めるか

朝鮮鐵道の總會は本月三十日京城で開かれるが、前期總會を紛糾させ遂に監査役を解任された松井氏治郞氏の一派が近く入城し、總會の際會社の利益金算出方法を又復攻擊する模樣である、前總會に於いて紛糾の原因となつた利益金算出方法は、既に支拂ふた所得稅及び同附加稅約二十餘萬圓を加算して延設費に計上し、同決算期に支拂ふた所得稅及同附加稅中金三萬二百三十圓を營業費中に計上し、總經費に加算せずして建設費中に加算したことが不當であると、松井氏一派が攻擊したのであるが、この算出方法は鐵道當局が大體認めてゐることではあり、會社ではこの點を主とし、なほ會社は今期もこの方法を執るらしいので前期同樣紛糾は免れぬ模樣であるが、鐵道數設事業に幾分か消極的であるを攻擊するのであらうと觀測されてゐるなほ配當支拂停止問題も相當の紛糾は免れぬ模樣である

金剛山電鐵が

二發電所增設を決定

完成後の總發電力一萬三百キロ

金剛山電鐵では今回京電との間に送電契約を改訂、餘剩電力を擧げて供給する事になつたので、從來の發電所だけでは電力供給上圓滑を期すること不可能となり、板鋸里に百キロの發電所を設置する事に遞信局へ既に工事施行認可申請書を提出した此外沓泉里にも三千二百五十キロの發電所の工事施行認可申請する筈であるが、因に兩發電所完成の上は金剛山電氣の電力供給力は一萬三百五十キロとなる譯である尙前記兩發電所が完成した後は京城電氣の火力電力供給には差支へなくなる豫定であると

川北電氣社債

川北電氣企業社では先に發表した第一回社債二百五十萬圓の償還に充てる爲め更に同額の新社債を本月十六日から十日間の期間で募集する其重なる條件は利率、七分五厘▲發行價格、九十八圓▲償還、一ケ年据置後三ケ年間に毎年金五十萬圓以上を抽籤で償還▲拂込期日、九月十日。尙第一回社債の乘換者には有利な特典もあり、利回は現金應募の場合八分一厘六毛餘、乘換應募の場合八分三厘餘の好利回りである。

日銀帳尻に

發行餘力出現

財界動搖後初めて

十八日の日銀帳尻は兌換券發行高十一億六千百五十一萬六千圓と前日に比し千五百七萬三千圓を減じ發行餘力も二千百十九萬二千圓と前日に比し千五百七萬三千圓を增加した、日銀帳尻は三月四日現在は發行高十億八千八百三萬六千圓で發行餘力が九千九萬六千圓であつたものが四月廿七日現在では發行高一億二十二億一千六百三十四萬九千圓と異常な膨脹振で從つて限外發行高も十億三千三百六十三萬四千圓となつたがそれ以來漸減し十七日に初めて發行餘力が出來た譯である（十九日附夕刊に日銀の限外六百萬圓とあつたは、餘力の出現につき訂正す）

不況ほど

貯金が殖える

鮮內における貯蓄預金は昨今著しく增加して來、現に殖銀の如きは八月十日現在の預金總高四千八百九十二萬二千一圓十二錢と前年同期に比し百九萬二千五百九十一圓五十二錢を增加し、貯蓄貯金は千二百十九萬九千九百三十二圓七十三錢と前年同期に比し三百七十一萬二千七百三十圓廿五錢を增加した、貯蓄預金は殖產總金が大部分を占め現在高が約八百萬圓で前年同期より約二百萬圓を增加してゐる、貯蓄預金は一般に好況時代より不況時代の方がかへつて增加するらしいがそれは、好況時代には一般に思想が輕浮に流れ易いに反し、不況時代には眼中に餘裕がない弊風があるのに對し、財界不況になると人心緊張し勢ひ節儉貯蓄心を喚起するからである。殊に月掛貯金は苦しい內にも餘裕をつくり出さねばならぬ關係上、自然知らず識らずの間に貯金が出來るのでこの種の貯金は累進的に增加することゝなるのである

規論通知を示せば次の如し（單位千圓）

年度	金額
三年度	三、五一六
四年度	一、七八〇
五年度	一、二二五
六年度	一、二二五
七年度	一、二二五
八年度	一、二二五
九年度	一、五九七
十年度	一、五九七
十一年度	一、三四二
十二年度	一、七七四
十三年度	一、八一九
十四年度	
計	四〇、〇〇〇

込みはないものと觀測されてゐる

繰綿檢査の

規則制定進捗

總督府では豫て朝鮮繰綿の品位統一と、向上乃至は其の聲價發揚を助けるため繰綿移輸出規則發布につき立案中であつたが、愈々成案を得たので目下審議中である成案は大體に於て異論なく之を道令として出すか府令を以て發布するかに就て講究中であるが、之が決定すれば來る十一月一日より施行する模樣である

絲價對策を陳情

秋繭價格未協定

絲價暴落の對策につき腐心してゐる朝鮮製絲協會では、十七日京城俱樂部で種々協議したが、別に纏つた對策無く翌十八日は朝鮮製絲、鐘紡、郡是、道是の各製絲會社代表者等が本府農林課を訪ひ、協會の意見を陳述した、併し當局としては高く買るといふ腹は全然ないが、あまり安く買るより仕方がない唯時價相場で買る譯には行かずとの意嚮を仰へた一方秋繭に對してはまだ確設の協定について何等の決定してゐないと

石油關稅特例

廢止贊成

釜山群山淸津の各商議

朝鮮に於ける石油關稅特例存續に關する總督府の諮問に對し、京城その他各商業會議所では概ね廢止贊成に傾いてゐるが、釜山、群山淸津の三會議所では、特例存續の必要を認めず速かに撤廢を可とし撤廢するも鮮內各種產業に惡影響を及ぼすことはなからうといふ意見を會議所聯合會へ提出して來た

株式

稍々活氣付く

東新減切高

前場 近頃次第に地合をよくしてきた氣先き今朝は峇ハナ會浮同調を免れなかつたが引際阪地實の氣味に東新減切高を演じ大新風の引締りを呈して場面漸く好轉し下も手堅く場面稍々活氣付いた風情であつた

最終値比較 ▲京取卅錢高▲鐘新十錢安▲大七十錢高▲東新二圓四十錢高▲安取廿錢高

氣味好轉か

後場 寄附諸株不變アト鐘新四十二圓三大新七十七圓七と更に引締り手堅し

▲東取寄同事▲鐘新出來値卅錢高▲大新寄同事▲東新同十錢安

好感材料が弗々現はれる振合であるといふことは昨報の通りであるが明日の中旬貿易發表を控へてか今朝は引尻に至つて來たもの如くキツカケに好轉の序幕は切つて落されたかの感がある先頭の場面は氣味うは先般來の京取高ひの市況から漸く脫離して後場上値の商情を維持さないかとも見られてゐた次第であるのでこれ即ちやがて場面の好轉も前途ないとは言ない、從つて木の好轉には相當の根據があると認められるが果して如何

東新高に

牽制さる

今朝東新は百卅五圓四十錢と同事に始まりアト五圓丁度と押したが引際阪地の次第高に新田筋の買手振漸く冴え成淸大株の買向つたが引際阪地の急騰を移して七圓案に乘ぜ七圓八と昨引値に比べ二圓四十錢方の品騰を示して引、出來高三百十枚內新田の買は百二十枚であるこの東新の好轉は自然大新にも

つよきよわき

株式 多少嗅き足がつけば大氣はやはり東新に隨つて來るらしい

△久しぶりの動きだけに三四圓方の小騰りでも場面は何となくざわめいて來た

△そこですぐ相場を輕く見るやうなしろりとじみたことはしたくもないが

△少くとも大きな期待を持つほどの氣分にならざるを得ないとこ

期米 相場は二十八圓二三十錢所まで押すと妙に下澁る氣がついて來た

△今朝も阪地安で二十八圓二十錢と押した後は直ぐ三十錢臺に引戻すといふ情勢

△相場もここまで凪勝ちに落ちやうになつては妙とふもの は隨張りなくなつてしまふ

△それがあらぬか市場はいつになく閑散これでは相場も動くに動けないのが當然であらう

東新再び株不足

鐘新も逆日步

昨日僅かながら代引尻を示して來ず日步を附けた東新株は今朝再び千四百三十枚と云ふ株不足を示し算定歩合六十九錢といふ逆日步を附けたが鐘新も續いて株不足五十枚逆日步十五錢と附け强氣も次第にその立場を有利化せんとするもの如くであるがその異動として代引少減を示したことなどである

乘火に自歟強は東新に與かなかつたが再び他株は四百四十枚を算して之にも新田は百三十枚の買建を試み京證百五十枚はカマバラ買向ひ久々で活氣ある商狀を呈した

安取のバイカイ

安取は成淸のバイカイ附値で八圓八十錢と昨日に比べ二十錢高を示したが同株と京取とは昨來漸く氣味を同じくし其値は當分留み難きも底値は次第に安定されつゝある振合と觀測された

期米

一張一弛

前場 天候の快晴に先限二十八圓二十九錢と頭重く寄附きスケ金太の買に三十四圓と小戻せしもアト二十一錢と押し阪地高に三十九錢と跳ねて止め

後場 先限二十九錢と始まりアト三十錢臺に掛付

ろ入間は案外正直である

大阪高の原因

【大阪電報】無材料無活氣にザリ安の折柄引際東京の突飛高に人氣硬化し狼狽商れ多し。

東京高の考察

期頭の如く阪地高の原因について は要するに東京高に追隨したとあるのみで入氣個限な爲めに詳細は不明であるが東京高の原因を考察して見るに恐らく數ケ月振りで日銀の限外發行の消滅したことなどもたしかにその一因を爲してゐると推察する聽く說して後電を待つことゝする

內海の持久戰

先物買方の主力たる丸サ中心の內地筋が思惑米を買付くと同時に身替り的に定期米を買つてゐることは既報の通りであるが、本日も正米三千叺を右替りに二十九圓替で武、鹿浦兩店に買付いた之を昨今論有利としてはこの點に出たもので あらうが、同手筋としてはかく正米を買付く一方に於て猛々期米の定期先物に身替り買を試むべく自然安値には今一段買入れ深く買つなげば無事に合格するから品傷みの多いものと見られてゐる

阪地安の原因

前月から今朝にかけての阪地安の原因に就き某氏の詳細なる通信に依ると問題の當限に對し軟派は手當米難と看做されてゐる所へ潮先一派持米一萬石が當限かれると云ふ時に當限が氣崩れを餘儀なくされるに至つた結果であるが然し潮先の持米は殆んど鮮米である所に品質良好な分は處分濟で現在殘れる米は品傷みの懸念があるので果して全部受渡しに合格するか否かは疑問とされて居る狀態であると

玄人筋の批評

難關は出ほど

天候期として相場に見る穀れ方で相場もスツカリ保合うて了つた然し此筋は何れにも一寸手の出しやうのない所だと云ふのは頭氣が申分なくでも全くの要因を決めるのは是からであるから眼前の作柄に心配して賣込むのは却つて將來の發め化が氣遣はれるし又大下籾である正米の下値目が少ないとあつては弱氣も安値を躊躇する筈、さりとて强氣に逆行する譯にも行かず、正米も強いと云ふ丈けで賣行が惡いから强も思い詰めると動かないのが當然であらう然し乍ら全國的作柄の良好を高唱され乍ら相場の穩落や先物の大下籾が昔田響めの影響のない樣に相場を觀察し新米契約から大地主が賣控へを敢行し新米葉觀から大一方市場の人氣も一變して買方策は十分に落込んで居る結果と氣分を十分に織込んで居る結果とへ云ふので正米値は乏しいとおもはれる何れにせよ來月に入り作柄の大勢が略確定し新米契約から大賣めの餘地なきに至る頃となつて始めて大勢安の實現を見るべく要するに目先としては餘り賣込み難いと云ふ玄人筋の批評である

正米

氣配は弱含み

賣物は薄い

京城 好調氣に商談は當用に限られ前日より二三十錢安唱へなるも賣物潤澤ならず丸キ三等二十九圓三九圓四〇地場玄米今揚三〇圓八〇（倉入）二七圓一等白米二五圓五〇裸麥丸錢匹厘鮮来上九錢三厘、大豆一升保合なるも現物に相場持直り品によりり二十錢高館山一九圓八〇長淵一八圓九〇金坪一八圓六〇錢東豆川二八圓九〇連鐵一九圓

仁川 丸ヤ角チ三等二十九圓五〇四等二十九圓九〇四等二九圓三〇丸へ四等二九圓角へ四等二八圓九豐神力補九錢在來補八錢九厘一等白三四圓、大豆龍山物一九圓五〇長淵一九圓一〇白川一六圓七〇滿洲一六圓二〇錢見當で正米は商安品には傷米筋の買仕込が弗々あるが大豆は內地不賣れに目先服引一巡模樣

新米祝儀商ひ

【仁川電話】京釜線大安驛發谷商店から本日新穀十俵の賀物が現はれ地場杉野商店と一斤九錢替で祝儀商ひが出來たが昨年に比べると約二十日間早く品質も乾燥其他申分なしと。

大阪市中在米

十九日現在は百〇六萬七千六百三十二俵と前日に比べ七千五百三十五俵の減少である

株式現物專門　大原現物店　京城府[illegible]　電話本局一九三番

株式

京取短期（十九日）

[illegible]

大株短期

[illegible]

東株短期市場

[illegible]

期米（十九日）

仁川

[illegible]

大株長期

[illegible]

仁川各店倦合（單位百石）

當限賣方 ▲金太七

同買方 丸ヤ六▲ス丸一

中限賣方 丸玉九▲丸イ一▲丸留

同買方 丸ウ七▲金太六▲ス丸二

先限賣方 丸玉二▲丸イ三、五▲

同買方 丸ヤ一六、八

仁川穀物出入（十九日）

[illegible]

京城穀物組合建値

▲外米、產地物二三、二〇朝貨米二二、五〇▲京畿二二、〇〇鐵道一二、一〇高圓二、七〇四平街一一、六〇北滿特一一、四〇粟一二、七〇▲小豆、龍山物二〇、五〇滿洲物一四、〇〇▲大麥南鮮物（上）八、二〇北鮮物（上）七二〇▲綠豆（滿）一七、〇〇▲荏子（朝）一六、

[illegible]

各地の天氣（十九日午前）

東京　晴天	釜山　晴天	
大阪　曇天	大邱　曇雨	
神戶　曇天	群山　薄曇	
下關　曇天	仁川　薄曇	
福岡　曇天	京城　薄曇	

安東株式

[illegible]

鎭平銀

[illegible]

商況

鮮魚

▲京城▲タイ四八▲小ダイ五〇▲車エビ一八〇▲モエビ一七〇▲小エビ九〇▲サバ一五タコ一二▲スズキ四五▲ハモ三五五▲アワビ三八▲ニベ二四▲チヌ三▲サヨリ二四▲鮎魚一〇

京城手形交換高（十九日）

枚數 二、四七七枚

金額 一、四五〇七、〇六四、七二錢

日銀帳尻（十八日）（單位千圓）

		比前日增減
發行高	[illegible]	減
正貨準備	[illegible]	
保證準備	[illegible]	增
發行餘力	[illegible]	增
貸出高	[illegible]	減

鮮銀帳尻（十八日）（單位千圓）

[illegible]

東京コール（十九日）

翌日拂	一錢一厘
無條件	一錢一厘
普通	一錢一厘
月越	一錢五厘

海外經濟電報

對外爲替（鮮銀建値）十八日

倫敦 一志十一片三十二分一

紐育 四十七弗八分一

上海 七十七兩八分三

倫敦銀塊 二五片一分一

紐育銀塊 五四仙八分五

對米爲替 四弗八六仙八分一

日米爲替 四七弗八分三

米棉 不變

スチール株 十五錢高

アナゴンダ株 一三五弗八分七

四六弗丁度

仁川米豆取引所取引員 仁川府[illegible]町三丁目 今村覺次郎 電話 長三七 三六八

胃加答兒

處方明記の◎ミツワ家庭藥廿二方の內

◎ミツワ健胃錠 二十錠 五十錢

適應症 急(慢)性胃カタル、胃散過多、胃弛緩、胃擴張、胃下垂、胃潰瘍、胃痛、神經性胃病

消化不良

處方明記の◎ミツワ家庭藥廿二方の內

◎ミツワ消化錠 四十錠 一圓

適應症 消化不良一般、過食、胃腸其他胃腸傷害、食欲不振、營養不良、病後衰弱

胃酸過多症

處方明記の◎ミツワ家庭藥廿二方の內

◎ミツワ制酸錠 二十錠

適應症 酒の過飮、菓子の過食、胃酸過多、急性胃カタル、惡心、嘔吐、胃痛、吐瀉症

便秘一般

處方明記の◎ミツワ家庭藥廿二方の內

◎ミツワ緩下錠 二十五錠 六十錢

適應症 常習便秘、胃腸腦神經心臟肺等の病に因る便秘、其他便秘一般

下痢

處方明記の◎ミツワ家庭藥廿二方の內

◎ミツワ止瀉錠 四十錠

適應症 急性傳染病を除きたる一般の下痢

（家庭治療法、特價七十錢、郵券代用不可）

胃腸病豫防

處方明記の◎ミツワ家庭藥廿二方の內

◎ミツワ淸腸錠 四十錠

適應症 胃腸病の豫防及び整腸、傳染病流行時の豫防、胃腸の異常發酵による下痢

著名の藥舖にあり、最寄に無き向は本舖より郵送直送

◎ミツワ石鹼本舖 東京 丸見屋商店

6.10